朝鮮日報
夕刊
十五日(火)
本紙朝夕刊十二面

妥協態度에憤慨해 張學良氏도監禁

劉氏麾下百五師가兵變의中心

西北政局去益微妙

【北平十四日發同盟】十四日 當地中國側에 達한 報道에 依하면 張學良의 妥協的態度에 反對하야 十四日 西安에서 兵變을 이르킨 强硬派는 舊東北軍百五師(師長劉多荃)가 其中心으로 同軍隊는 完全히 共産化하야 本日 마침내 張學良氏도 監禁하얏다고 傳한다(寫眞은張學良)

【上海十四日發同盟】中國側一部의 情報에 依하면 西安을 占據한 學良의 强硬派一部及楊虎城軍은 張學良이 對南京妥協態度에 기우러지는것을 不滿이 여기고 十四日 午後 西安에서 兵變을 惹起하야 學良敬遠策을 取하고잇다고 傳한다 蔣介石氏의 運命에 關해서는 依然 確報업고 國民政府側에서도 續報를 기대리고잇다

『十三日電報接見 余는아직도健在!』

蔣氏宋夫人에게打電

【上海十五日發同盟】蔣介石氏監禁以來 外部와의 最初連絡이 三日만에 이르러 漸次實現되엿다 卽 十四日深更 簡單한 電報가 蔣介石氏로부터 南京에서오직安否를 憂慮하고잇는 宋美齡夫人에게 到達하엿다 그電報의 內容은

十三日附 電報는보앗다 余는 健在함으로 決코 念慮할것이 업다

라는 極히 簡單한것인데 蔣介石氏의 所在 西安의 形勢等에 對하여는 一言도 言及치안코 通信機關은 學良軍에게 壟斷되여잇는狀態로 側近者도 半信半疑하는 現狀이다

蔣氏아직健在 學良宋氏에打電

【北平十四日發同盟】宋哲元氏는 本日張學良氏로부터「蔣介石氏는 目下西安에잇서 健在하다 余는 責任을 가지고 同氏의 生命을 保護한다」라는 電報를 接受하얏다 同電報中에는「貴下로부터 冀察一般人民에 對하야 蔣氏의安否에 關하야 걱정말도록 通告해달라」고 附記하얏다

海軍豫算內示會

【東京電話同盟】海軍關係貴衆兩院議員에 對한 明年度海軍豫算內示會는 十四日午後六時 海相官邸에서 開會하고 永野海相으로부터 明年度海軍豫算의 全貌에對하야 無條約時代第一年에 對處하기에 必要한 軍備를充實히하고 不脅威不侵略의 原則에 則하야 列國을刺戟하는 建艦競爭은 極力이를 廻避하게되엿다 는旨를述한다음 山本次官、村上經理局長으로부터 數字에對하야 說明이 잇다고 濱那鄙和(民政) 高松長三(民政) 其他 三氏로부터 質問이잇섯는데 左와如한 問答이잇고 八時散會하엿다

川島正次郞氏(政友) 日蘇漁業條約 調印의豫想은如何 그리고 自由出漁할境遇 海軍의態度는如何

永野海相 調印問題는 外務省에서 折衝中임으로 海軍省으로서는 豫想할수업다 自由出漁할境遇 海軍이警備에 當함이 當然하지 또는어느程度에서 [illegible] 行할는지[illegible] 要求하라고 [illegible]하다

川島氏 行[illegible] 하야 [illegible]과 [illegible]하엿는데 防衛를 [illegible]하고 國防에[illegible] 軍政을 一元化한다는말이 나오지안엇는가

海相 國防省의 [illegible]은 實行不能함으로 [illegible]되지 안햇다

叔本男 太平洋[illegible]條約에對한態度如何

海相 여기서[illegible]的으로 [illegible] 것은업스나 [illegible]에서 [illegible] [illegible]에는 交涉에 [illegible]가잇다

牧山[illegible]氏 西安事變에對하야何等情報가잇는가

[illegible] 通信[illegible]로 何等情報는업스나 海軍으로서는既定方針에 基하야 [illegible]한 態度로[illegible] [illegible]하도록 駐外官憲에게 訓令하야두엇다 萬一全中國이 動亂에 [illegible]境遇에는 日本權益擁護、居留民保護를爲하야 萬全의 方策을 [illegible]할 決心이다

討伐軍西安迫到

學良守備軍을殲滅

【南京十四日同盟】[illegible] 十三日夜 中央軍第十[illegible]軍은 滿關에 夜襲을 試하야 同地의 張學良軍守備隊를 殲滅하고 同地를 占領 武器彈藥을 鹵獲하얏다 中央側의 學良討伐軍은 漸次西安에 肉迫하고잇다

胡第一師長 何氏와討張協議

【南京十五日發同盟】事變勃發과同時에 西安의 進擊을 開始하야 討伐軍의 第一線에잇는第一師長胡宗南氏는 十四日午後突然蘭州로부터 飛行機로南京에飛來하야 直時何應欽氏를 訪問、現地의 狀況을 報告、단둘이 對하야 西安軍事措置에 對하야 愼重協議를 하얏다 胡氏는 卽日飛行機로 蘭州로갓는데 出發에際하야 中國記者에 如左히말하얏다

蘭州는 目下平靜하여 甘肅省政府主席于學忠氏麾下의 部隊는 南京에 忠誠을 誓하고잇다 學良軍이 이以上抵抗하면 余도 方策이잇스니 반다시 이를擊滅할것이다

張學良軍實勢力 十六萬에到達

【北平十四日發同盟】陝西、甘肅의張學良軍의 實勢力은 十六萬에達하고 그配備는 左와如하다

一、西安學良親衛隊二個師團三萬
一、陝西省王以哲、何柱國兩部隊凡五萬
따로히 騎兵旅團兵團一萬
一、甘肅八個師團七萬名에 關達
한共産軍約一萬이잇다

廣西軍桂林集結

【廣東十四日發同盟】廣東軍界의消息에依하면 廣西의 李宗仁、白崇禧氏等은十三日午前 午後二回의 軍事會議開催結果 時局의 變動에備키爲하야 南寧駐屯의 第十五軍、柳州駐屯의 第七軍을 桂林에 集結을 命하얏다고傳한다

"廣西全將領은 中央政府를擁護"

李宗仁氏何氏께通電

【上海十五日發同盟】西安事變勃發以來 其去就가 가장注目되든 廣西派는 何應欽氏再三의懇請이 잇섯슴에도不拘하고 구께沈默을직히고 無表昧한態度를 보이고잇드니十四日李宗仁氏로부터何應欽氏에게中央擁護通電이잇섯다 廣西의全將領은 中央政府의學良軍及 共産軍討伐에 對하야 支援하기를不惜한다」는旨의 廣西의態度를 表明하엿슴으로 眞意는勿論不明하나 廣西派가合議하야 學良과呼應하야 起할形勢는업다고 觀測됨으로中央은爲先安堵하는面貌이다

張學良兵變에關해 日蘇戰爭을豫想

英紙、極東赤軍의集結을報道

【倫敦十四日發同盟】張學良兵變에關하야 倫敦新聞界에서는 日蘇兩國間의戰爭을 豫想하고잇는데 데일리엑스프레스氏는 極東에在한 赤軍의集結을 報道하여日 蘇聯政府當局은 極東國境地帶에 守備隊를 增援하엿다 北中國에서 張學良이 依持할수잇는赤軍總數는 無慮三十萬을算할것이다 張學良은打倒日本 共産戰線結成 社會主義憲法採擇을 主張하고잇는데 以上의政綱은 北中國民衆의支持를受할것이다

蔣氏顧問도날드氏 張學良과會見

中央意向傳達코妥協을勸說

蔣氏와의會見을失敗

【上海十四日發同盟】西安城內張學良의 總司令部에서 蔣介石顧問 도날드氏와 張學良의 會見은 十四日午後에 行하엿다。當地에 達한 情報에 依하면 南上에서 도날드氏는 南京側의 意向을 詳細傳達하고 最善을 다하야 張學良氏를 說服하고 그의 愼重再考를 促하야 率直히 中央側과의 妥協을 勸說하고 蔣介石氏의 釋放을 求한 模樣이다 그러나 蔣介石氏와 直接面會하려하는 도날드氏의 懇切한 希望은 張學良의 拒絶로 마츰내 實現되지못하엿다고 傳한다。도날드氏는 再次 張學良의 眞意를 打診한後 其要求條件을携行하고 中央에報告하기爲하야 明日 南京에歸還할豫定이다 그러나 蔣介石氏와會見할수잇게될는지는 不明하나 萬若會見할수잇다고하면 蔣介石氏의安否에關한 最初의確證이될터이다

須磨高會談 意見相當히接近

【南京十四日發同盟】須磨南京總領事는 十四日午後三時半 外交部에 高宗武亞洲司長을 訪問하고 成都 北海事件의 細目交涉을行하고 同四時辭去하엿는데 雙方의意見은 相當히 接近되엿模樣이니 不遠解決에到達하리라고 觀測된다

中央軍中堅分子 何氏下命을待望

張學良討伐을通電코

【上海十四日發同盟】最高軍事統帥者 蔣介石氏가 監禁되매 中央軍將士의 動向은極히 注目되는데 第一師長 胡宗南氏以下 中央軍中堅分子百七十名은 十四日張學良討伐通電을 發하는同時에 蔣介石氏의 代行으로 軍權統率責任에當하여잇는 軍政部長 何應欽氏에對하야 左와如히 電報를發하엿다

張學良은 長官에對하야 叛逆하고 共匪와通하야 國을紊亂케하고 軍의統率을 紊亂케하야 上官의職權行使를 不能케하엿다 我等同志는 그와함께天을戴치안키로 盟誓한다 現在全國軍隊는 貴下의麾下에 入하여잇다 我等은 玆에忠誠을誓하고待機한다 卽時張學良討伐命令을나리라

山西軍事會議

山西保全을決定

【天津十四日發同盟】當地來電에 依하면 西安의 兵變의 重大性에鑑하야 閻錫山氏는 十四日綏遠戰線에 從事하고잇는 王靖國氏를 불러서 各將領과 山西軍事會議를 開催하얏다 그結果中央對學良의 兩軍이 萬若 武力衝突의境遇에는 山西省內에 禍가미칠은 必然임으로 山西의保全上 綏遠出動中의 山西軍八個師를 불러서 陝西、湖南兩省境에 集中식혀서 戰亂의渦中에 드러감을 避코저하는 方針을決定하얏다고傳한다

원자公維也納御到着

【維也納十三日發同盟】英國前帝 원자ー公은 十三日午後卄分 維也納에御到着하엿다 驛에는 維也納駐剳英國大使셀비ー氏、警視總監等出迎하얏는데 新聞이 公의御到着을 報道치안헛슴으로 一般市民은 거의 몰으고잇다가 御到着後에야 처음으로알게된것이다 警官隊는 원자ー公御到着前 新聞記者以外一步도 停車場에 接近치못하게하야 警戒嚴重을極히하얏다 원자ー公도 자못御機嫌이조하서 汽車에서나려서 寫眞班의 아페서섯다 記者의 質問에對하야는「訣別의放送」에서말삼하신以外에는 아모것도더말할수업다고 對答하시고 곳로ー스차일男의自動車로 엔헬펠드城으로 向하섯다 隨員中에는 심프손夫人도잇섯다는說도 傳하나 夫人의姿態는 보이지안헛섯다

重光大使와리氏 會見遂決裂!

蘇水面에서漁撈從事

一九三七年後無條約狀態陷入後도

【莫斯科十四日發同盟】重光大使는 着任以來 그後 三回에 亘하야 리트비노프外務委員과 會見하야 漁業條約調印促進을要請하고잇는데 蘇聯政府는 아즉도 態度依然하야 十四日夜 會見에서 드듸여 決裂되엿다 그러나 日本大使館에서는 別로히 놀래지안코 北洋漁業은 포ー츠마스條約에 基한 既得權益이다 따라서 一九三七年 一月一日以後 無條約狀態에 드러가든 안드러가든 日本漁船은 蘇聯水面에서 繼續하야 漁撈에 從事할수잇다고하고잇다

日獨協定理由로 蘇聯調印을回避

【莫斯科十四日發同盟】莫斯科駐剳重光大使는 十四日 午後五時 外務人民委員部를 訪問하야 리트비노프委員과 前後二時間에亘하야 重要會談을遂하엿다 席上 兩國代表는 日蘇兩國間의 一般懸案을 檢討하야『各各自國政府의立場』을 闡明하얏다고 傳한다 就中 重光大使는 一九三五年 北京基本協定에 基하야 速히 漁業條約에 調印을 完了하야달라는 要請에 對하야 리트비노프委員은 漁業條約案에關한 交涉은 이미終結한것을 繼續하면서도 日獨兩國間의 反共協定이 成立한것을理由로 卽時調印을 承諾치안코 新事態에 徵하야 蘇聯政府는 交涉結果에 對하야 最後的判斷을내릴 權利를留保하고 다시 AP莫斯科支局의 報道에依하면 리트비노프委員은 事態上漁業條約案調印을 拒否하고 蘇聯政府는 이미成立한 條約案과 相異한 新條約을 考慮하고잇는 旨를 傳하고잇는데 同支局은 蘇聯政府側의 意向을反映하얏는지 以上리트비노프委員의 言明은 反共協定破棄를 要望하는最後警告와갓다는見解를 내리우고잇다

反共協定發動說을 獨政府가벼히否定

【伯林十四發同盟】張學良의 쿠ー

時局動向을支配 西南의向背如何가

【上海十五日發同盟】蔣介石氏의 安否에對하야는 昨日來 死亡說이 盛히 流布되고잇는데 依然眞相은 確認키어렵고 財界方面에서는 蔣氏의 生死如何는 그만두고 時局에가장 重大한影響을 미칠것은 西南의 動向이라고 最大의 關心을拂하고 特히 李宗仁、白崇禧氏等의 眞實한意向如何를 注目하고잇는데 李白兩氏의 去就가 事實이되야 政局表面에 나타남에는 적어도數日을 要할것으로 西南向背가時局의 動向을支配할것으로보인다

『反亂을鎭定하라』 宋氏中央에打電

【北平十四日發同盟】宋哲元氏는 十四日 行政院長代理孔祥熙氏、軍事委員長代理何應欽氏에게 如左한電報를發하얏다

張學良은 共匪에 利用되여 今回의 變을이르켯다 中央은 速히 反亂을鎭定하야 蔣院長을 救出함을바란다 余는 所屬部隊를 引率코 命을 邊境에서 기다리겟스니 隨時指示하기를바란다

外交部次長徐氏 外國支援을切望

【南京十四日發同盟】當地外交團側은 今回의 西安事變에對하야 最大關心을 가지고 各自全情報機關을 總動員하야 眞相捕捉에 努力中인데 英國大使弄겟센氏佛蘭西大使나잘氏는 十四日外交部에 次長徐謨氏를 訪問하고 詳細情報를 聽取하얏다 其時 徐謨氏는 國民政府의 窮狀을 呼訴하고 蔣介石氏의 生死는 아즉不明하나 事態는 未曾有의重大事件으로 此際外國의 好意잇는支援을 切望한다는旨를强調하얏다

陝西在住英米人 總領事撤歸勸告

【上海十四日發同盟】陝西省方面에서는 中央軍과 張學良軍과의戰亂이 全般으로 擴大되려하는情勢에鑑하야 英米兩國總領事館에서는 十四日來陝西省各地에잇는 英國人三十名、米國人二十名(全部宣敎師)에對하야 各自自己判斷에 基하야 適宜撤退하라는 勸告電報를 發하얏다

人事・集會

◀禹鍾觀氏(漢城實業學校理事)令弟 鍾謙君 十二月十五日 午後一時 府民館에서 結婚式을 擧行

八面鋒

◇西安事變以來 蔣介石氏의生死는 아즉도疑問。

◇이때에 妥協的態度에 不滿을가진 部下에게 張學良氏가 도監禁되얏다고。

◇大阪某紙가 이번事件을 中國의 「二・二六事件이라고햇다。

◇이러케 이런大事件이 뒤를이여 생긴다하면 馮玉祥의今後는 어떨가。

◇華北情勢가 未判이오 西南態度가 不明하니 南京政府도 罔知所措。

◇政客 軍閥의 盛衰榮辱을只今에 말해무엇하리오、

時計材料附屬品眼鏡 (卸商) 一新舍 京城御成町一〇一 電本一五一

耳 コマク破れ人工コマク 治療法あり 大阪北區上江町五ノ二 サンセイ商會

不老長壽 强精回春 更少幸藥 百補丸 京城堅志町 平和堂 一劑十円

恩給 京城府授恩町一六〇 鄭商會

山羊乳 キング山羊牧場 京城東小門外城北町 電話光化門(3)三〇五四番

淋病梅毒(專門) チエ京城醫院

好職業

學生帽子 洗濯帽子 附屬品卸 カタログ呈 大阪市北區東野田町七ノ七三 佐藤帽子原料店

眼鏡은東亞醫院 檢眼 專門 眼科齒科 京城 鍾路 電光二四三六番

現代朝鮮長篇小說全集 第一期 全十卷

★漢城圖書創立第二十週年紀念版!

第一回配本 故鄕(上) 李箕永

初版絶版・再版出來

兪鎭午氏評曰 리리알리슴이 朝鮮에서 提唱되지도 임이 오래나 作品에 實地로 이것을 보여준것은 그例 대단드물다。民村의 『故鄕』은 그드문 例中의하나이며 또 가장優秀한 例다。民村은 모든 外部的困難과 貧困과 病魔와 싸워가면서 能히압날의 朝鮮文學의 새로운礎石이오 出發點이될 이作品을 나키에 成功하엿다。『故鄕』의出現은 朝鮮文學의 內容을 豐富케하는것인同時에 흔히 悲觀되는 朝鮮文學의 압길을 希望과 歡喜로 裝飾해주는것이다。그러므로 『故鄕』은 民村의 成功이오 朝鮮文學의 收穫이오 나아가서는 朝鮮아니 不屈한人間性의 勝利를 象徵하는것이다(下略。)

推薦者(順序不同)
朱耀翰 李軒求 徐恒錫 朴英熙 金復鎭 白鐵 金尙鎔 兪鎭午 金台俊 林和 丁來東 李允宰 朱耀燮 朴月灘 金東仁 李殷相 安夕影 李孝石 李無影 尹基鼎 韓雪野 朴花城 洪曉民 朴八陽 宋影 金海剛 李源朝 安含光 朴勝極 金南天 韓仁澤 姜敬愛 朴世永 方仁根

一 故鄕(上) 李箕永
二 故鄕(下) 李箕永
三 異次頓의死 李光洙
四 第二의運命 李泰俊
五 靑年金玉均 金基鎭
六 牧丹꼿필때 廉想涉
七 純情海峽 咸大勳
八 三曲線 張赫宙
九 織女星(上) 沈薰
十 織女星(下) 沈薰

第二回配本 靑年金玉均 金基鎭

方今配本中・絶版되기前至急註文하시요

(朴月灘氏曰) 「靑年金玉均」은 우리의피를 다시끓게하는 强心劑다 스러지라는 우리의魂을、이곳에 찾을수잇고、말러붓트라는 우리의氣魄을 이책속에 구할수잇다。하늘을、태울듯한 불덩이가튼 意氣! 暗黑과싸호는 先驅者의 커다란 발자최! 그대가 조선靑年이건 누구든지 읽으라。都市사람도조고 農村사람도조라。絢爛沈痛한入峰의文章뿐이아니다 밧듯이 그대의 가슴을빼은하게할 무엇이잇을것이다

第三回配本 故鄕(下) 李箕永

新年劈頭發賣!! 至急註文하라!!

購讀規定
一、申請金不要
一、配本은昭和十一年十月부터每月一冊式。但配本順은卷數順에依하지안음
一、會費一圓五十錢送料十錢을卽接本社로拂込하시는분에게는月刊誌「文藝街」를無代進呈함
一、代金引換은不便하오니振替註文을하시옵

體裁 全十卷、九포인트二段組、各卷마다四六判、紙質高級洋紙를使用、作者寫眞、略傳、著作年譜、筆蹟等添付

內容見本贈呈

發行所 漢城圖書株式會社 京城府堅志町三二 振替京城七六六〇

スキーポマード 艶出し

天香閣創立總會

諸般準備順調進捗

今春以來金玉嬌女史를 中心으로 內鮮官民 應援下에서 計劃하야오든『國際호텔』天香閣이 近近來二十日午後二時에 天香園本店樓上에서 開催되야 會社의 基礎를定하게되엿는대 取締役代表社長은 多數株主의 意向이 畢竟金玉嬌女史를 推載할模樣인듯한대 同金女史는 社會一般이 共認하는 女傑手腕家인까닭으로 同會社의 將來發展에 期待함이만코 又朝鮮에初有한 事蹟임으로 一般株主가 當日會議에 多數가 出席하기를 希望하는 貌樣이고 또 어떤株主는 萬一을 念慮하야 미리미리委任狀을 提出하는貌樣

全州新興學校에 動員되는母校愛

卒業生李相根氏等率先維持費負擔盟誓

有志側도百方運動

【全州】장로교경영학교에 폐쇄설이 전하게되자 전주에잇는사립신흥학교도 지난일일에 동교장인돈(印敦)씨가 직원에게 비공식으로 폐쇄선언을 하엿다함은 당시 보도한바 잇섯거니와 이소문이 세상에 알리워 지자 동교를 졸업하고 각방면으로헤터저서잇는 졸업생들은 모교(母校)의운명에 놀래여 금후에다처할문제의 최선한방법을 연구하는중 지난십사일에는 졸업생중 멀리경이포명치정(象二浦明治町)에잇는 삼양당인쇄소(三陽堂印刷所)에잇는 리상근(李相根)씨로부터본사 전주지국에다음과가튼 서면을보내엿스니다

귀지국통신으로 모교의폐쇄설에 대한 귀사통신을읽고 퍽으나 놀래엿습니다 어떠한 방법으로든지 이사회의 특지가가잇서 계속경영케된다면 나는죽어서지지안는한 아프로 십년간 매년에 백원식유지비를 내일것을 맹서하고 승락하겟다는 모교애에서 발로된 거짓업는맹서장을바더다 그외에도부내유지 인창환(印昌煥) 림래룡(林淶龍)량씨는 지난십이일 동교 교장을방문하고 도라오는로 신중한 태도로 동교문제를 생각중이라는데 전주부회의원이요 치과의학사 림래룡씨는 귀자에게 다음과가튼 [redacted] 제내직업을 버리는한 헌신할 각오로방금 거듭거듭신중고려 중입니다」운운

今次宣教會에서 最後態度決定

學校關係者間엔往來會合頻繁

平壤教會學校問題後聞

【平壤】북장로파 선교회에서 경영하든 숭실전문을위시하야 평양숭실중학교(崇中) 숭의녀학교(崇義女校)등 세학교의 금후경영계속문제는 조선인측에서 인계경영할것이 남아잇슬뿐이어서 숭전, 숭중, 숭의등 세학교의 재단(財團)이백만원에 대한 조선인측에서의 사례금(謝禮金)액수여하가 문제되여잇고 이밧게 또한가지는 선교회측에서 현재 세학교의 재단중 일부를 제외(除外)할 의사의 표시가 잇는점도금후 인계에대한 주목처가 되여잇다

그러나 세학교의 운명에관계가잇슬것은 절대로 업스며 사례금의 액수나 현재단중에서일부를 제외한다는 문제도그리난색은 피차에업슬것으로 미더진다

그런데 선교회본부위원인 그미슨회의 회장 소열도(蘇悅道)이회의가사로해리(許?)량씨는 경성중앙간부를맛나 평양조선인측에서의 의향에대한 내용을보고하고 최후의답변을 하기로한 후 십이일오후에 상경햇스므로 선교회에서 태도가 결정되는대로 다시평양에와서 조선인측간부와 제이차회견이잇슬것이므로 지금까지에는 아러다할 아무것도업스나 다못 교회, 동창회, 학교당국자사이에서는 교통이빈번하고 회합이자즈며 전화통이 요란한점만은 여전히 계속되고잇다

그리고 조선거류의 선교회와 조선인측유지사이에서 원만히인계수속이 성립되기까지에는상당한시일을 요하려니와 이문제가 조선에서는 해결되여도 다시조선선교회에서 미국본국 전도국(傳道局)에보고하여 승인을요하게되는만큼 여기에도 긴시일이 허비될것이어서 그러케 손쉽게 모든문제가 곳 매듭지이라구는 생각되지안는다

崇明學校ㅣ 復興의曙光

明治町會有志會合

經營維持策을協議

【光州】장로회관계학교문제로인하야 소란중에잇는작금 동장로회 직접관할이 아니고 방계로서 광주부명치정(光州府明治町)에잇는 숭명학교(崇明學校)는근소한 보조를 선교사측에서어더가진고통을 격그며 근근경영하야오든바 동교사리자역시 향평(鄕評)자는 삼장(森長)씨 소유엿는데 일부토지 부로커들의중동으로 지금까지 지로도 밧지 안는것을 매각하겟다고 교지를철거하라는등의 통지가 잇섯스나 판거지가 지정지장씨를 방문하여현학지인 명치정일이 나오든바 또다시 장로회학교폐교문제로인하야 불원간에 폐교될것을 예상하고잇든바 동교는 무산아동의 유일한초등교육기관임으로 명치정정회(明治町會)에서 경영유지하기로 십이일오후 호후시에 김재천(金在千)씨댁에서 다음제씨가 회합토의하엿다는데 어느정도까지 구체적성안이되엿다하며 동명치정은 광주에서도 제일무호들이 만히거주하는곳이며 지역도 제일넓어 넉넉히 유지하리라하야 기대가 크다하며 동일회합한 제씨는다음과갓다한다

▲朴ㅣ圭▲鄭斗九▲鄭元鎭▲李?▲朴?▲宋柱?▲金在千

十二月二十七日에 爲替貯金平常取扱

오는이십칠일은 일요일이지마는 체신국에서는 전조선각우편국과 우편소에서 위체저금(爲替貯金)사무를 취급키로 결정하엿다

伯爵令息을看板으로 詐欺橫領의行脚

本町署에잡힌宋在允의行狀

귀보=시조(時潮)에뒤떠러진 귀족사회(貴族社會)의 부패상 륜락상(淪落相)이 사회각방면에서 화제꺼리가되여 사회문제화하려는이때 또다시 쓰러저가는 그사회의부패상 륜락상을 여실히말하고잇는 사건이 시내본정서에 발생하야일반사회의 이목을끄을고잇다 — 수일전 조선마약취체위반(朝鮮痲藥取締違反)으로 본정서에검거된 시내내수정(內需町)백작송종헌(伯爵宋鍾憲)의 둘재아들재윤(在允)(三七)의 사실은 그당시본보에 보도하엿거니와 그후 그서에서 여죄를 취조하고 잇든중 그는 시내 각여관、양복점、양화점으로 도라다니면서고위고관의 일홈을 리용하야 사취한사실이 속속 발각되고잇다

즉 그는지난오월부터 팔월까지 시내길야정(吉野町)호옥여관(虎屋旅館)에 그의정부 시내모권번의긔생박모(朴某)를다리고 유숙한숙박료백여원을 사취한것을비롯하야 가튼정삼판옥양복점(三坂屋洋服店)에가서 나는모백작의 아들로 방금남총독(南總督)을영접하려나가랴고하니 양복한벌빌리라고하야 일백여원짜리 양복을한벌사취한이외에 여러곳이와가튼장사에게서 사취한사실을자백하고잇스며 취조에따라서 그가과거수년동안 백작의아들 간판으로 시내각처에서 사취한여죄가 속속판명되리라고 한다

妾腹과犯罪는 宿命的일가

家庭的으로冷待바든것이 後日에몸을亡친原因

그러면 명문거족(名門巨族)、장안의부호의 아들로 태여나서 그리고 추수(秋收)수천석운하는ㅣ이세상에 부러운것은 아무것도업슬그가 왜 듯기에도 실흥나고 악착한 범죄자의락인(烙印)으로 쳐참생활을하게되엿는가 그가 눈물흘리며 취조경관에게 말한바를들어 보자 그는 이세상에나올때 첩복(妾腹)의 아들이라는 숙명적탈을 쓰고나왓다 그러나 어렷슬때에는역시 호화로운생활을 하고 보통학교를 마치고 일본내지로 가서 일본대학 예비과(日大豫備科)를 마치고 도라온그는 그때부터 세상풍정에 눈이 뜨기시작 하엿다 자기는 아들이면서도 자긔형만은 사랑하고 자긔는 조금도 돌보아주지 안는다는 비굴(卑屈)한 성격을 가지게되엿다 그리하야 그후부터는 화류게(花柳界)방면으로 자조다니게되여 그가 경영하든 중앙(中央)자동차부도 경영유지가 곤난하게되자 그때부터 아버지한테 출입을 거절당하엿다 그러케되자 만주방면(滿洲方面)으로 방랑생활을 하다가소화구년경 경성으로 도라왓스나 가정은 역시 그에게 랭정하엿다 이리하야 그의 범죄가시작되어별항보도한바와가튼 범죄사실을저지르게되엿다고 한다 그의처는 [郡內西面]에는 현재 처자가 잇다고한다

寒心한普校生 들의손버릇

십사일 오후 시내본정서에어린학생들의 절도사건이 두건이나잇다는 한심한사실이잇다ㅣ 십사일 오후두시경 시내본정(本町)이정목 대판옥(大阪屋)서점에서 책을훔치고잇는 어린학생을 본정서원이 취조하여 보니그들은 시내 봉래정(蓬萊町)사정목 시내 모보통학교 학생 최모(崔某)(一二)와 신촌정(新村町)이백이십팔번지 시내모보통학교학생 리모(李某)(一三)로 피해액은 약십원가량이라고한다

▲또하나도 역시 십사일오후두시경 경성역(京城驛)대합실에서 거동이수상한 어린아이두사람을 본정서원이 취조하여보즉 그들도역시 시내모보통학교에 통학하고잇는 통의정(通義町) 장모(張某)(一二)와 봉래정(蓬萊町)조모(趙某)(一三)로 수입전부터 삼중정(三中井)、평전(平田)백화점에서 배우들의 「푸로마이드」와 작란감을 절도한사실을 자백하엿다고한다

日福丸全燒ㅣ

損害가四千百餘圓

【仁川支局電話】인천부 화수정(花水町)일백십륙번지 김원엽(金元燁)(四二)의 소유일복환(日福丸)(육십돈)은 십오일오전두시경에 발화하야 여섯시경에나 불을잡엇는데 실엇든석유 륙백관(罐)과 석탄사십돈을 전소하엿는데 손해는 약사천백원이고 원인은 실화이라고한다

少女를誘拐한 歌手의魔手

아는"독기"에발등찍히는격

女俳優韓圭한다고貞操蹂躪

시내종로서고등계에서는 십삼일오전아홉시경에 시내광화문통(光化門通)삼십오번지에 숙박하고잇는 「콜럼비아」전속가수 최령(崔寧)측생의유종선(劉鍾善)(三〇)을 붓잡아와서 방금그서에 류치시켜노코 엄중한취조를하고잇는중인데 그사건내용인즉 약한달전에 그의고향친구가 그처제되는 고춘옥(高春玉)(一八)假名ㅣ이라는소녀를데리고와서 이소녀가 장래 배우가되려고 희망하고잇스니 시내에 적당한곳에 소개하야 그희망을 달하도록 알선 해달라고 부탁을하고 처제를 가튼하숙에두고 봉텬으로 내려간사이에 전기가수는 처자가잇는몸임에도 불구하고 그소녀를 시내모극장에소개를해주고는 감언리설로다하야 드디어 정조를유린한후 동서생활을 계속하고잇던것이 드디어 경찰에 탐지된것인데 종로서고등계에서는 도시의풍긔를 문란케하는이러한악당은 용서할수업다고하야 단호한 처벌을할터이라고한다

大東商業生行方不明

시내통의정(通義町)백사십일번지장창순(張昌淳)씨의 맛아들대동상업(大東商業)학교일년생윤상(允相)군은 지난십일일 오후두시집을나간채 도라오지 안허동대문서에 수색원을 제출하엿다

軍官生又復被逮

仁川署에서嚴重取調

【仁川支局電話】인천경찰서고등계에서는 약사오일전부터 상해방면으로 부터잠입한 서관암(徐觀岩)(三七)이라는 청년한명을 붓잡아두고 엄중한취조를 하고잇는데 내용을드르면 그는 남경(南京)군관학교후련생으로 학생모집차로 조선까지 드러왓다가 경찰에 검거된것이라고한다

에 부내의주통(義州通)입정목일서 아현정(阿峴町)자는 전진영백사십번지압 철도길목에서 현(田鎭永)(二)이를치어다 전긔소저정(峴底町)일백오번지에사는김변은 방매 적십자(赤十字)병원종이(金鐘益)(二)의 마차의말이 에입원하여잇는데 흥부의 내출철도길목에서 울려오는 종소리 혈이만허서 생명이 위독하다고에놀라 다라나다가 전긔장소에한다

놀랜말에 少年重傷

昨夜義州通에서

흥분방지못한 집구루마의말이 경령(驚鈴)에 놀라다라나는통에 십이세소년이 바퀴의 중상을입엇다 십사일오전열한시삼십분쯤

碧潼에兇器强盜

現金五百圓强奪逃走

【碧潼支局特電】십오일오전네시경에 벽동(碧潼)여서자전문미상)김병연(金炳淵)씨의 집에 흉기를가진 강도한명이 침입하야 주인을 협박하고 현금오백원을 강탈도주하엿다 본서에서는 리(李)경부이하 형사두명이 현장에 급행하야 범인을 엄탐중이라한다

今日! 賞與金沙汰

沛然! 一千萬圓大金

‖總督府를爲始全朝鮮各官署에一齊發令‖

街頭에넘처흘으는破顔微笑의群像

總督府는五十萬圓

現金手交는二三日後

平均判任官二十二割程度

월급쟁이가 대망하든 년말뽀ㅣ나스는 이미회사중에서는 지급한데도잇는데 관청은 일제히 십오일에지급되엇다 총독부에서는 십오일에 사령장만전부 교부하고 현금은 이삼일후에 주게한다는데 상여금총액은 총독부본청만도 오십만원에 달하엿다 판임관은 평균이십이할로 최고는삼십할바든사람도잇고 고등관은 평균이십할로 최고이십칠할까지잇다 이외에 고원과용인은 평균이십오할로 최고 삼십삼할까지잇다 그리하야 고원용인과 판임관의것이 총액삼십만원 고등관의것이 이십만원으로 이것이 총독부본청안에잇는 일천칠백명에게 분배되는셈이다 그리고 전조선의소속관서를 합하면 뽀ㅣ나스는 총액 일백오만원에달한다는데 이로 세말경긔는 보게될대에 올리선셈이다

京城府廳

경성부에서는 총인원 이천팔백오십사인에 상여금 총액은 이십팔만칠천사백원이엿는데 년봉관리는 최고이십오할오분으로 최저 십오할오분 리원(吏員)은 최고이십이할오분·최저십칠할오분 고원은최고이십이할최저십칠할이엿다

그내역은국비(國費)사십인에팔천삼백삼원도비(道費)십이인에일천이백팔십사원부비(府費)일천칠백십구원 학교직원 십오만일천구백칠십이만오천구백이십팔원이다

遞信局百萬圓

▲遞信局=체신국에서는 전조선종업원 약일만오천명에 상여금 총액은 약백만원이엿는데 고등관은 십구할 판임관은 이십이할 고용은 이십사할이엿다

京城裁判所

고등법원 경성복심법원 경성지방법원에서는 총인원 삼백팔십사명에 상여금총액 륙만팔천일원인데 고등관은 십칠할 판임관은 이십할오분 고원은 십륙할(平均)이엿다

鐵道局은 高等官이高率

▲鐵道局=철도국에서는 전조선종업원이만삼천인에 상여금총액은 일백오십만원이엿다 고등관은 약십칠할 판임관은 약십칠할 고원은 약십할가량식이엿다

▲專賣局=전매국에서는 고등관은 십칠할 판임관이십할 고용원 이십삼할이다

▲京畿道=경긔도에서는 관계의관리 학교직원등 오천사백이십팔명에 대하야 십오일에일제히 년말상여를 주엇는데 그총액은오십사만원이며 관리는 고등관은 십칠할 판임관은 이십일할이며 학교직원은 고등관은 십사할오분 판임관은 십륙할이엿고 순사는 십팔할이엿다

喜悲雙曲線

玄關아페雲集한빗쟁이들

官廳街의뽀ㅣ나스風景

총독부이하 전조선 각관공청에서는 십오일에일제히 년말상여의 사령을 내렷다 년말상여는 월급생활자로 누구나 할것업시 가튼마음으로 기다리든 것이라 오늘의 아침 출근은 평일보다 더 빨은、듯도하엿다 일부터 상여금사령장을 바들 준비로 사무에 손을 댈수도 업시 모두 수군거리엇섯다

그리하야 마츰내 순번으로 지여 한사람식 상여사령장을 손에 들고 나오는 사람은 제각금 기쁜얼굴빗치다 그런데 일방으로 문박게는 이날을노치서는 안되겟다는 양으로 빗쟁이들은 아침부터 문바게 와서 빗바들 차림을하고잇섯다 그래서 상여금을 손에들고 기쁨을가진것은 순간의 사실이요、불과 한두시간이내에그 기쁜 선물은 빗쟁이의 손으로 건너주게되는처분 순간을 원망하는이도 만햇다

會社銀行方面은

殖銀京電이斷然高率

부내각은행회사의 상여는다음가티 지급하엿는데 경성전긔회사 식산은행(殖産銀行)가튼데서는 이십할로부터 삼십할까지지급하엿다

▲漢城銀行 二十割
▲朝鮮信託會社 二十三割
▲朝鮮銀行 二十割
▲朝鮮商業銀行 二十割
▲東一銀行 二十割乃至二十三割
▲京城電氣會社 二十割乃至二十三割(運轉手와車掌은十五割)
▲殖産銀行 三十割

中國人의動靜査察과 流言蜚語를取締

(今般西安事件에鑑하야)

警務局各道에通牒

십이일 중국서섬서성서안(陝西省西安)부근에서 장개석(蔣介石)씨가 그부하 장학량(張學良)씨에게 돌연감금(監禁)되엿다는 보도의 뒤를이어 십사일에는 그 총살설(銃殺說)이 전하자 중국본토는물론 재외중국인의민심은 극도로 흉흉하여지고 잇스며이문제에 관심을 가지고잇는일반외국인들도 지극히긴장한주의를 집중하고잇다

경무국에서는 이사태를 중요시하고 전조선각경찰부 외사과(外事課)에 통첩을발하야 조선내에 잇는 수만중국인의 동정을 엄중감시할것은 물론 일반으로 류언비어(流言蜚語)의 취체를적극적으로 할것을 엄명한바잇섯다고한다

市內中國人의 動靜을監視

이통첩에의하야 경긔도경찰부외사과에서는 관하각서에 곳그취체의 철저를엄명한바잇서서 시내각서고등계(高等係)에서는 대단긴장한 활동을시작하야 각관내에 거주하는 중국인의 동정을 엄중감시하는한편 요시찰인(要視察人)의 동정을 세밀히사찰(査察)하며 류언비어의 취체에 노력중이다

羅津興盛學校 四個教室燒失

損害一萬圓假量

【羅津支局特電】십오일오전네시오분경에 사립흥성학교에서 불이나서 여섯교실중 네교실이타버렷는데 손해는약 일만원가량이며 원인은 숙직실온돌에서실화된것이라고한다

天氣予報

概況 七六六粍의 低氣壓은 滿洲에잇고 七七四粍의 高氣壓은 朝鮮及日本內地의 東北地方에 퍼지고잇다 滿洲、朝鮮、日本內地는 모두天氣가조코 半島의 氣溫은 昨朝보다二度乃至八度가 놉하젓다。

豫報 京城地方 今夜晴一時曇 明日晴一時曇 京畿地方以上如함

昨日最高	三度三
同 最低	零下八度四
今朝最低	零下五度
今日正午	四度二

景品附大賣出

高級하부다이
高級洋緞
高級周衣次
高級베루벳트

流行衣次와婚孀衣次에 對한 準備는 各種綢緞이豐富히具備된 本商會에 下命하여 주시옵

高級 水鄉商會 綢緞

鍾路二韓青ビル 電光一四七七番

男女 淋疾 蔘茸五淋錠

人蔘 ... 近江洋行 ... 和大阪府 ...

信用第一最高會社로잇는大事業躍進
조흔家庭工業

第一 第二 參十萬圓 株式會社

轉移張擴
科喉咽鼻耳眼變起鄭
京城府安國町155，電光2521番
(별궁뒤동쪽) (別宮跡東側) 入院室完備

堅實家庭工業

大同商事 大阪市北區... 電話川五五〇番

平壤府水玉里 (電話一〇六九番)
水玉產婦人科
醫學士 李麟杰

茶故事 (九)

湖岩

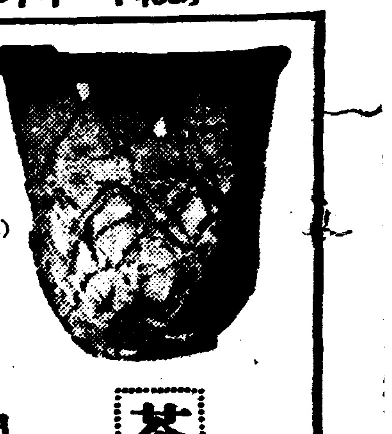

賤茶產과茶業具

無知한官人의 苛酷한誅求는 茶의 栽培業者를 迫害하는 一因을지어겟스니와 이것이高麗때만 그런것이 아니라 李朝에와서도그러하엿다.

智異山의 雀舌茶를 官에서 誅求가 甚하야 居民이 그것을 다른곳에 가서 사다가 充實한例가 잇고 咸興의 鬪茶를官에서 誅求가甚하야 居民이 그나무를 모다斫伐해버린 例까지 잇다. 茶도 조흔茶가 잇스면 반드시 官人의 搾取가 追隨하게되므로 그것을 戒心하야 [illegible] 居民

이·흔히 誤解하는일이 잇다. 그러나 李朝 官人의 作品은 大部에 미루기로하고 여기선 다시 高麗때茶故事를 繼續하야 말하려한다.

高麗때는 新羅때以上으로 葉茶보담 末茶가 盛行한것갓다. 末茶는 葉茶를 갈아서 가루로 맨든것이니 茶라면 거이 이末茶를 意味할만치 盛行하엿다.

末茶를 맨드는 器具는 碾茶磨 또는 省略하야 다만 茶磨라고 稱하엿는데 이는 高麗名士의 詩句에도 보이는바이나 高麗舊京인 開城에서 發見된 茶磨를 보면 그實物이 어떤것을 알수잇다. 碾磨는 말하면 一種石磨의 좀매씨로되 그形狀은 좀매와도 다르다. 어째든지 高麗人은 이茶磨에 茶를 갈아서 粉末을 맨드러 湯水에 녀허 마시엇다. 高麗明宗때 李奎報의 謝人贈茶磨詩에

琢石作孤輪。廻旋煩一臂。……(李奎報集)

石磨의 돌음은비위를 힘들게 돌리고잇다는 碾茶의光景을 그리녓다. 거의그同時代인 李仁老의謝茶磨詩에도

風輪不管蟻行遲。月斧初揮玉屑飛。……(補閑集)

돌매를 더듸돌리나 돌릴때마다 하얀玉가루가 날다진다고 茶磨로末茶맨드는 實况을 읇헛다.

高麗때 名公巨卿과 文人學士의濃茶를 두진다면 茶故事가 이밖게도 얼마든지 잇것스나 너무나 煩雜하니까 그만두고 그當時茶다리든 器具에 對하야한마듸 말하려한다.

高麗에 銀瓶, 湯瓶은 銀製火爐우에 湯水小釜를 意味한것이나 湯瓶그것의 어떤模樣과 또 무엇으로 製造한것을 說明하지 아니하엿스므로 도모지 推測할수업다.

高麗의 茶器로 말하지 銀瓶以外에 李奎報의銀瓶詩로 그것을 짐작하지못할것은아니다. 銀瓶은 글자대로 銀붙이에어 잇섯겟스나 그形狀으로 말하면 부리는 날신하고도 길며 그네은 아주 볼륵하게 내여밀고 그러나 그주둥이는 좀시 좁고 腹에는 손잡이가부터잇다. 지금 그銀瓶詩의 形容한것을 적건데 아래와가튼니

……長頸仰觀。腹腰鞋潔。……瓶似鴟尾曲。項如鷁頸彎。(李奎報集)

이에 依하야 瀝然하나마 茶를다리든 器具가 어떠하엿슴을 알것이다.

그러면 그當時 銀瓶에 限하야 茶를 다린것이냐하면 반드시 그런것도 아니다. 비록 李奎報보다는 百餘年後일이지만 鄭夢周의詩中에 石鼎의煎茶가 보히다. 石鼎이란 그렴와 模樣이 어떤것인지 알수업스되 銀瓶外에도 石鼎이 잇섯다는것만은 事實이다. 鄭夢周는 飮茶의趣味가 大段하야 고요한 書齋에 혼자 누어잇슬때 石鼎에 茶끌는 소리를 드르면서 三昧에 드러가곤 一種道樂으로 삼엇다. 그는 일즉 石鼎煎茶를 을퍼갈오되

石鼎煎茶。

報國無効老書生。喫茶成癖無世情。幽齋獨臥風雪夜。愛聽石鼎松風聲。(圃隱集)

鄭圃隱은 麗末精忠의 典型이려니와 東方理學의祖로 推尊하니만치 儒敎哲學인 周易을 愛讀하엿는바 周易을 읽을때는 石鼎에 茶를다리는것이 常例이엿다 그는讀易이란題下에 또한石鼎煎茶를 을펏스되

石鼎茶初沸。風爐火發紅。坎離天地用。即此意無窮。(圃隱集)

石鼎煎茶는 鄭圃隱의風流로 銀瓶煎茶가 李相國의風流이든 것과 對照할때 더욱더 滋味잇슴을 깨닷겟다。

印象에 남은 新人作品

『濁流』와『轉落者』에 對하야 (五)

安含光

이웃小作人에게서 定租全部를 徵收할때에도 座守가公言한바가 잇스니 自己에게對하야는 얼마간이라도 減해주겟거니하는 愚鈍한期待를가지고 地主의 惡德에도 그대로 見而不視의 態度를取한結果가 마침내는 小作人中 그누구하나도 座守의惠澤을입은사람은업고 모다가 定租全部 좀더正確히는 收穫物全部를 빼앗긴채 빈깃작으로 도라선다.

이곳에서 作者는 極히 冷靜히 서고잇슴따름이나 우리는 그의生生한形象性에依하야 農民的性格에對한 憐憫을直感케된다.

財産에對한愛慾, 農民的인에고이즘, 이런것들이 얼마나 그들의行動을 分裂시키며 마침내는 『生의破滅』을招致하는가를 何等의主觀的叫喚을介在함이업시 가장形象的으로 傳達해주고잇다。

그리고 칠룡이와양전이 과수댁과 姜座守의愛慾이 單純한世態的方面을超越하야 生産的活動에서 보혀지고잇다는것도 大端優秀하다.

그러면 이作品에는 이러타할 主題的缺陷만한·何等의缺陷이 업느냐하면 그런것은아니다

첫재로 이作品에는 이作品이담고잇는農村에잇서서의 中農相이 全然 提示되여잇지안타. 그러나 農村의實情에 비추어생각하여볼때, 이作品가운데는 應當 貧農, 七龍네部類보다는 比較的上位요, 姜地主의生活水準에는 미처지못하는層의描寫가 한개의 不可避的인要素가 되여야할것이 아닐가한다.

勿論 一定한作品이包括하는범圍에 어떠한限界가잇는것이아니며 따라서 一定한作品에잇서서의 作者의所任區域에關하야는 [illegible] 저러로 이作品의基本的方向이 農村의現代相을 眞實히 提示함에 잇는것이라고하면 그의生 [illegible] 위하야 中農相에對한描寫도 그所任區域안에로 編入되여서야할것은 再言을要함배못된다.

둘재로 七龍이의「깽」에 노멀정이가 죽는場面은 不自然의極致다. 제아모리 飢饉이甚하다할지라도 사람의形體조차 分間할수업는 어둔밤에 山마루를헤매이며 이곳저곳의 콩알을주어먹다가藥을잘못집어먹고 죽엇다는것은아모리생각해도 잇슬직한 事實갓지는안타 넓은世上의 일이니가 어찌하다 그런일도 잇슬수잇는것이아니냐한다면 애써 論難할必要조차업는일이것스나 重要한事件의 契機를 그런偶然性에다 둘수는업다는것에對하야는 지금 새삼스러히 이야기할이 오히려 失禮일것갓다.

極甚한飢饉의 解決策을 갓지못한 노멀정이로하야금 그러한 不自然性을 犯케하는 代身에作者는차라리 그로하여금 竊盜의 行爲를가게하엿든것이 오히려自然스럽지나 안헛슬가 그것은 너무 世態냄새가난다든가 또는 倫理觀上으로보아取할바못된다는 嫌惡의情이 作品의노ー봐로을 圖謀하기위하야그리한것인지는모르나 그러타면嚴語의正當한 意味에잇서서의 眞實한『世態』를無視한다든가 또는同一한倫理觀의 所持者만으로서構成된 作品의例가 잇는가고 反問하고십다.

셋재로 貞操까지 비친 과수댁이 한갓 定租의減下만을 哀願하엿다는것도 實感을 주지못한다.

封建的體面을 重히하는 地主姜가 寡婦의몸을 맛보고도 定租減下의 哀願조차도 듯지안허따음 통툭히 보앗다는것은 要컨댄 姜座守로하여금 惡德地主를 만들기위한 한개의 主觀的操詐性의 發露以外에 그아모것도아니다.

넷재로 이作品은 現代農村의 絕望的狀態를 主唱하고잇다.

究極 그러나 讀者는 悲絕慘絕한 憂鬱한 表情의주름살을 一一히헤이고잇는 手苦에對하야 어떠한 種類의 心境을 가지게될것인가를 作者와 터부러 생각해보고십다. (完)

조선어표준말모음

둘재, 비슷한말(近似[illegible])

절룩절룩	跛行貌
절뚝절뚝	同 强
절름절름	同 輕
저축저축	同無力
저축거축	同上輕
잘록잘록	以下各小
잘뚝잘뚝	
잘름잘름	
자축자축	
자축자춤	
점점	漸漸貌
쩜쩜	同 强
잠잠	以下各小
짬짬	
저런대로	彼樣(事實的)
저런양으로	同 (認定的)
저러면	若如彼則
저런즉	旣如彼則
저러케	如彼히
저려듯이	如彼然
저처럼	如彼程度
저리다	痺
자리다	同小
저리저리	痲痺痛貌
저릿저릿	同 促
자리자리	以下各小
자릿자릿	
절다	鹹
절지다	[illegible]
저벅저벅	踏步音
저적저적	同 弱
젓	醢
젓갈	醢類
정수리	頂門
숫구멍	頂門穴
눈자라기	幼兒
저자	[illegible]者
저손	同稍尊
저희들	[illegible]輩
저이들	輩
저이들	[illegible]
저네들	同異派人
제몸으로	自體로
제힘으로	自力으로
제풀로	自然으로
제대로	自然으로
제몸에	自體的
제힘에	自力的
제풀에	自然的
제웅	防厄人藁形
허수아비	田間僞人形
조	粟
좁쌀	粟米
조금	小許
조끔	同强
좀보	小規模의人
좀로	體局小
좀때기	規模小
조리개	絲類繩
자리개	藁類繩
좁다	狹
좁다랗다	甚狹
언짢다	稍惡
좋지않다	不好
주뜩주뜩	柔韌貌
존득존득	同 小
주둥이	口嘴
조동이	同小
주두라지	「말씨」의鄙
줄거리	菜蔬等幹
줄기	草木幹
줄다	減
줄어지다	自然減
줄어들다	漸減
졸다	以下各同小
졸아지다	
졸아들다	
줄줄	連下貌
쭐쭐	同强
죽죽	以下各同促
쭉쭉	
졸졸	以下各同小
쫄쫄	
족족	
쪽쪽	
찰찰	以下各[illegible]
잘잘	
칙칙	
짝짝	
주르르	多滴貌
조르르	同 强
주르륵	流下貌
조르륵	同 促
주르르	以下各同小
조르르	
주물럭주물럭	手弄貌
조물락조물락	同 小
주변성	周旋才
너름새	虛張周旋
중얼거리다	獨語
쭝얼거리다	同强
중덜거리다	同不平
쭝덜거리다	同瑣雜
종알거리다	同怨讐
쫑알거리다	同上强
종알거리다	以下各同小
종달거리다	
종잘거리다	
중얼중얼	獨語貌
쭝얼쭝얼	同 强
중덜중덜	同不平
중절중절	同瑣雜
종알종알	以下各同小
쫑알쫑알	
종달종달	
종잘종잘	
주정군	醉狂者
주정장이	醉狂常習者
주추	礎
주춧돌	礎石
주춤주춤	或立或蹲貌
조촘조촘	同 小
쥐어지르다	軟處拳衝
쥐어박다	硬處拳突
지껄이다	喧
지껄거리다	同繼續
지절거리다	同散漫
재깔이다	以下各同小
재깔거리다	
재잘거리다	
떠들다	同大聲
지게문	出入戶
장지문	同有障子
지근거리다	漸漬貌
지근덕거리다	同甚
자근거리다	以下各小
자근덕거리다	
지근지근	漸漬貌
지근덕지근덕	同執拗
자근자근	以下各小
자근덕자근덕	
지근지근하다	長期謂
지부럭지부럭하다	故意惱
지금거리다	嚼砂
자금거리다	同小
지그시	徐閉合貌
진드기	徐抑壓貌
잔드기	同小
진밥	泥足
진신발	濕靴履
진창	泥寧
진자리	初生時
진작	早卽
진펄	泥野
저번	前回
접때	前者
지나다	過(自動)
지내다	過(他動)
지다	負
떨어지다	落
걸머지다	背負

南海沿岸住民의 民謠와俚諺 (六)

金思燁

三、多島海俚諺의地方的特色

海岸의 屈曲이 錯綜하여잇고 無數한 島嶼가 碁羅하여잇는이 『아리쓰』式의 多島海一帶는 處處에 良鑛地를 形成하야 비록 寒暖兩流의 交流로 因하야 多少濃霧의 念慮는 잇슬망정風波가 至極히 平穩하며 魚介藻等의 海産物이 豐富하야 漁撈漁港이 發達되여잇다。該岸一帶住民은 이天然的惠澤으로 漁業에 從事하는者가 大部分이고 그外에 農事에 從事하는者도 多數이나 文化의 中心地이든 京城과는 遼僻한 位置에 잇서서는 新思想의輸入의 影響을 바듬이 적어生活樣式이 보담더 原始的에가까우며 人心이며習俗等에잇서서內陸地人과는그사이 自然逕庭이업슬수업섯다。그들은 짐작하면保守的이고徵溫的이며 島國的自尊心에서오는偏見에 滿足하야좀처럼外來思想을 受容하는 能力이 薄弱한弊端이업지안타。一民族의 小照라고 할수잇는 俚諺을 通하여본 그들의 生活面은 果然어떠한것일가。以下에筆者는 이點에 着眼하야 內俚諺과 比較하야 서로相違된 素因을밝혀 地方的特色을 엿보고저한다。

흔히『俚諺은 長久한時日의 經驗에 依하야 이루워진 短句라』고한다。이것을 그대로俚諺의 定義로하기는 不當하나 人間生活의 經驗속에서 빚어낸것이란것은 疑心할수업는 事實이니 그들의 俚諺이 全般的으로 보아 素朴하나마 人情의 機微를 露骨 生活의 裏面을 描寫하야 그들의 實相을 眞寫하엿다고 할수잇다。우리는 俚諺의 蒐集에잇서 그地方의 特有한事件이나 或은 傳說說話에서 나온俚諺의 有無를 먼저 캐여내여야함으로 이地方俚諺을 調査함에 이點을만히 注意하엿스나 다만安城맛춤에 繞霧소바이란一句를 어엿슬뿐이다 이는 아직 우리의 調査가 不徹底한탓이니 이곳엔 그런類의 俚諺은 업다고斷定할수는업다。그리고 아페서 童謠를말함에 多少言及한바와가티 女性의 貞操觀念에 關한것도俚諺에서 만히보인다。이原因은 나는 그들의敎育制度와 野外勞役을함과 氣候의關係라고 보고십다 이多島海女性들은 內陸地의 女子가 밧는內訓女四書類의 儒敎的敎訓도업스며 諺文의 素養도적고 男子와 並하야 野外로 海邊으로나가 男子와다름업는 여러가지勞役에從事한다

멋에치여중서방질한다

치기도내여장개드려노으니、洞內며성조흔일한다

事情이조흐면한모실마음에씨애비가아홉

닷돈보고보리방해갓다가明紬속옷찌젓다。

이밖게도

喪輿메고가다가귀창회비다

질(路)로가라카니、뫼로간다

열흘잔채에하룻날屛風친다

婚事말하는데장사말한다

使道떠난뒤에나팔분다

時間觀念이적고 儉素하고 厚하며 果敢性이 업슴을 말해줌이 아닌가한다

비는대는무쇠도논는다。

千兩빗도 말로갑는다。

病든놈두고 藥지으려가면 藥局도 閑市을섯드라한다。

農事物情안다니까 피여나는나락회기뺀다

세(舌)는짜르것이 침은길게뱃는다。

겻방사리하는 벌도기린다。

나종골한식기려으려고 寛闊에 연한가락안먹을까

亥장에 소다리먹을나고 이장에 개다리안먹을까。

公共心이 缺乏하고 在來의自尊心에 安睹하며 아름다운꿈도업고 現實的이며 生活에 麻痺함을엿볼수잇다。

모진년의씨에미 밥내맛고드려온다。

죽은씨어미방아찌올때는生覺난다。

舊家族主義制度가 나은 家庭不和의 端緖를 어엇흘 도업슬수업다。

一漢詩一

題 重陽

押 香

桐岡 考選

佳作之一之七

永同郡黃金面秋風嶺里 鄭洛薰

節屆授衣南雁翔。故人折簡報重陽。細斟佳釀茱初熟。遍譜群芳菊最香。遇雨撰詞欽伯可。登山禳禍慕長房。興酣不覺風吹帽。嘲謔飜成一劇塲。

新刊紹介

▲[illegible] 十一月號(目次) 金融組合の機能、會社統計、緬牛低利資金融通狀況、棉花生産實成績、麥實收高、蠶繭狀況、農業取締所業務成績概要等 發行所 朝鮮總督府 定價[illegible] 送料二錢

▲[illegible] 一手販賣所 京城府堅志町六二 朝鮮印刷株式會社 振替京城四〇番

▲三千里 十二月號(目次) 極東의軍司令官總督 朝鮮人徵兵運動과崔麟氏 上海、南京、北京回想 呂運弘 李光洙 [illegible] 佛의文藝評論 安卓山의回想 四個條 喫茶店漫談 佛敎文學에나타난禁欲生活 崔承喜 三千里文庫一古典文學의鑑賞 나의藝苑 詩傳第五章等 其他 發行所 京城府鐘路二丁目九一 三千里社 振替京城一九四九番 定價三十錢 送料二錢

▲佛敎時報 第十七號 發行所 京城府館洞町五〇三七 佛敎時報社 振替京城一三八四三番 定價十錢

▲節制 第八號 發行所 京城府仁寺町一九四 朝鮮女子基督敎節制會聯合會 定價二錢

讀者社交室

▲저는 渡米留學을하고저하는 一青年이온대 渡米할라면 그手續은 어떠하며 資格과 條件이 必要한지요 必要하다면 仔細히 알려주시면 感謝하옵기끗업것습니다

京城府孝悌洞 W生

▲十一月十八日附社交室을通하여동모를 求하신 市內KMK生이여 小生도 貴意에 讚成코저 하오니 未安하오나 一次貴住所를左記小生宿所로 아려주시면大端感謝하겟이다

京城府仁義町十二 金壽萬

▲讀者中大正元年大正二年度의 朝鮮民曆(陽曆과陰曆이갓치 記載되여잇는것)을 讓渡하실분이게시거든讀者社交室로通하야 住所와 代價를알려주시면 讓買하겟습니다

大邱 一讀者

▲公、私立普通學校를勿論하시고 敎鞭에經驗이有하시고 義務敎育에獻身하실先生님은 左記住所로履歷書至急付送하시옵

京義線沈村區蒜山市 吳秉僧

★曆★

十二月十六日(水)

建庚子十一月大(初三日)

壬申·金 箕 成

●祭祀移徙裁衣上樑辰時開市納財安葬에官함

◀冬至二十二日(陰初九日)

HHH サンエッチ靴クリーム

삼 엣 치 구 두 크 림

靴を丈夫にする

本舖 株式會社 新藤商店 東京 大阪

콜럼비아레코—드大懸賞!!

懸賞募集

躍進! 飛躍!

恒常레코—드界의最高峰을目標로하는우리콜럼비아는 여기新春을마지함에當하여 種目마다嚴選을거듭한珠玉盤을發賣하엿슴으로 卽時近處特約店에서 試聽하여주십시오

其中에서도左記四種의노래는 어느것을듯던지 마음에드실것을責任지는바 全혀그甲乙을가려서말할수업슴니다 우리會社는玆에左記規定에依하야 興味잇는懸賞을募集하오니 만히應募하여주십시오

(課 題)

左記四大傑作流行歌中에서 어느노래를第一조와하십닛가?

一、情熱의嘆息

二、사랑의트로이카

三、시달닌가슴

四、放浪哀曲

葉書一枚로蓄音器며레코—드를타십니다!!

幸運의主人公은누구〲일세!?

應募者는左記各項을明記하야官製葉書로써應募하여주십시오

規 定

一、右四曲의노래中에서第一조와하는노래의題目名하나와그레코—드의番號

二、듣으신蓄音器店의店名

三、懸賞募集의廣告를보신新聞名

京城府長谷川町一一二

콜럼비아會社懸賞係

第一投票數가만흔노래에投票하신분中에서 抽籤에依하야當選者를決定합니다

應募期間 自昭和十一年十二月十五日 至昭和十二年一月二十五日

賞 品

一等	콜럼비아蓄音器	一臺	一名
二等	콜럼비아十吋(黑)레코—드	十枚	一名
三等	럭키—十吋레코—드	五枚	一名
四等	리—갈레코—드	五枚	一名
五等	콜럼비아十吋레코—드케—스	一個	一名
六等	콜럼비아十吋레코—드앨범	一個	一名
七等	콜럼비아高音針(二〇〇本入)	五箱	一名
八等	콜럼비아리—갈針(二〇〇本入)	五箱	一名
九等	콜럼비아레코—드(十吋盤)	一枚	一名
十等	리—갈레코—드	一枚	一名

等外에는콜럼비아人氣歌手의프로마이드一枚式無漏贈呈합니다

Columbia

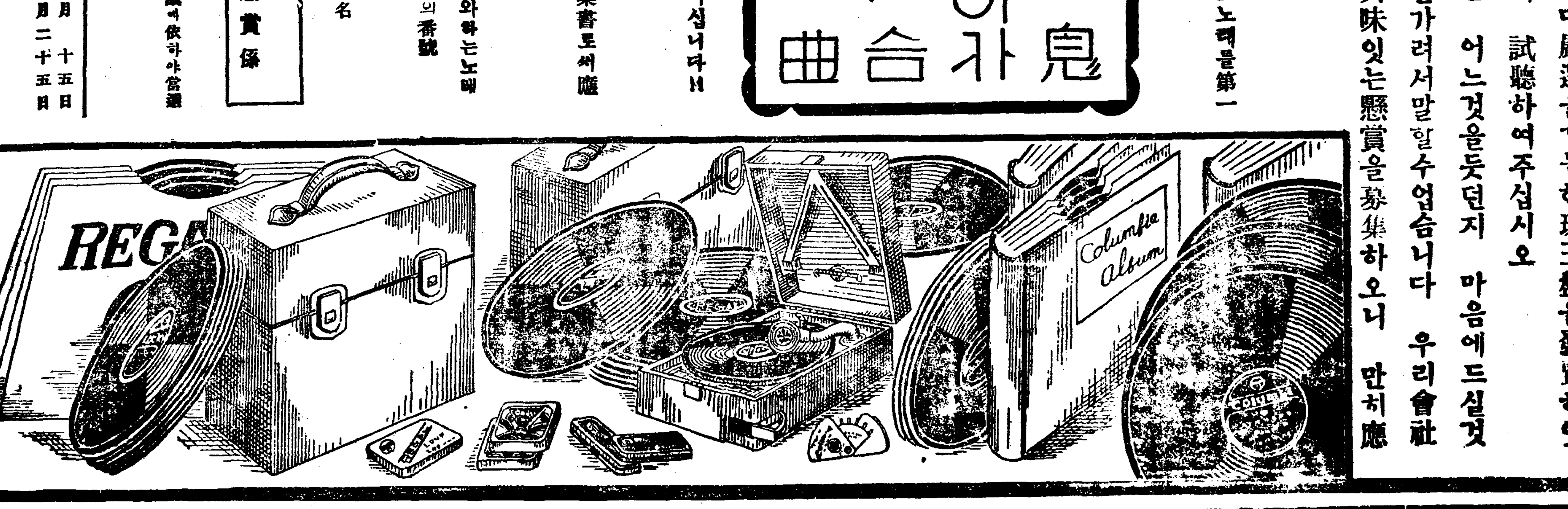

라디오

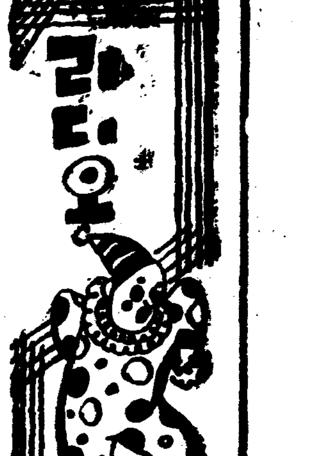

十五日 (火曜)

◇午後六時 [illegible](平) 一、[illegible] 내방울 二、獨唱 가、가을밤(柱) 나、달그림자(柱) 三、齊唱 조코레ー트 四、獨唱 영감영감아보소(金) 五、齊唱 잠자는방아 六、獨唱누님생각(朴) 七、齊唱 나는얄밉고얄밉고 八、獨唱 산골처녀(柱) 九、齊唱 영감님 十、齊唱 꽃꽃
正進女子普通學校生 獨唱 桂愛順 ″ 金成實 ″ 朴李愛 伴奏 宋愛誠

◇同六時廿五分 兒童新聞
◇同六時卅分 經濟解說
◇同七時卅分 趣味講演 산양이야기 金德式
◇同八時 歌謠 一、白鷗曲 二、[illegible] 咸秉業
◇同八時卅分 大笒 金桂馨 金竹香 金永根 崔一宇 杖鼓
◇同九時 流行歌 一、池畔의 [illegible] 金龍九 二、放浪의길손 三、處女時節 四、어머님품으로 五、放浪의하늘 六、江물이어 七百里
◇同八時 唱劇調 一、短歌 二、唱劇調 春香歌 아서라世上事 [illegible]
깃는악

十六日 (水曜)

◇午後〇時 五分 古談 崔自傳 [illegible]
想像가題人이되어 伴奏 DK管絃團
◇同一時一五分 衛生講演 張起呂
◇同三時一〇分(東) 教師時間 張起呂
凍傷이야기 張起呂
第一放送에依함
◇同六時(東) 少年音樂講堂 音樂의種類 柴田知常
◇同六時二五分 兒童新聞
◇同六時三〇分
◇同七時三〇分 初等國語講座(六) 高橋平次郎 農村講座(一)
◇同八時 唱劇 ー東洋劇場으로부터中繼ー 『沈淸傳』 額落하沈奉事의집ー金容承脚色ー
配役 沈奉事……丁貞烈 沈清……朴綠珠 僧……趙相鮮 도사공……丁南希
◇同九時 其外多數 十杖歌 一、十杖歌 二、刑杖歌 三、옷고쯔 四、바위라령 五、휘모리 柳光南 全泰東

第一放送

◇午後〇時五分(東) 日本音樂
◇同六時(東) 音樂講座
◇同六時二五分(城) 心田開發

十七日 (木曜)

◇同七時三〇分(東) [illegible]
◇同八時一〇分(大) 民謠
◇同八時五〇分(東) 吹奏樂
◇同九時一五分(東) 歌謠
◇午後〇時五分 楚漢歌外 一、楚漢歌 二、배따라기 三、긴[illegible]
[illegible] 남[illegible] 자진[illegible] 李[illegible]玉 鄭[illegible]桃
◇同一時一五分 [illegible] 文字
이야기 [illegible] 李[illegible]
◇同六時 이야기 「[illegible]」 金[illegible]
◇同六時二五分 兒童新聞
◇同六時三〇分 (平) [illegible]
[illegible]에對하야 [illegible]
◇同七時三〇分 農村講座(二)
第二高普 金[illegible]
◇同八時 獨唱
◇同八時三〇分 (平) [illegible] 一、短歌 赤[illegible] 二、[illegible]

第一放送

◇同九時 [illegible] 李金[illegible] [illegible] 金光[illegible] 一、[illegible] 二、[illegible] 三、[illegible] 朴[illegible]玉 [illegible] 大 李金[illegible] [illegible]一季
◇午後〇時五分 (城) [illegible]
◇同六時 (城) [illegible]
◇六時二五分(城) [illegible]
◇同七時三〇分 (東) [illegible]
◇同八時 (大) 義太夫
◇同八時三五分 (城) 三[illegible]
◇同八時五〇分 浪花節

本社主催 圍碁對局譜 (一八)

白 [illegible]文 黑 [illegible]

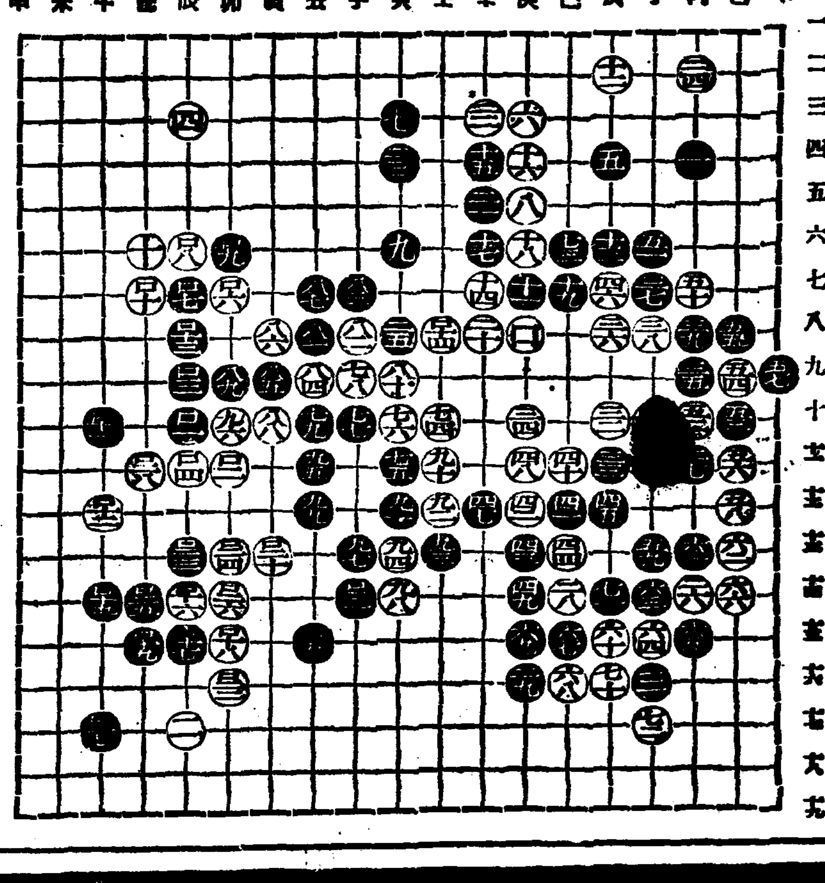

●一二一	辰의八
○一二二	壬의八
●一二三	午의十四
○一二四	辰의十四
●一二五	辰의十五
○一二六	卯의十五
●一二七	巳의十五
○一二八	寅의十三
●一二九	子의十四
○一三〇	卯의十六
●一三一	辰의十三
○一三二	卯의十三
●一三三	巳의十四
○一三四	卯의十四
●一三五	午의十七
○一三六	巳의十一

觀戰者談 白이 壬의八本黨完備로 堂堂한 局面이 아닌가 丑의十七로 列着하야 本身을 完保하고도 先手를 [illegible] 確 實하다 一失하였다 自己의 十一어 [illegible] 的한일이다 乾坤一擲에 이로써 左右하노라

本社主催 將棋名手對局譜 (七)

兵一減 漢先手 李在鳳 楚 李命輝

◀十六手圖▶

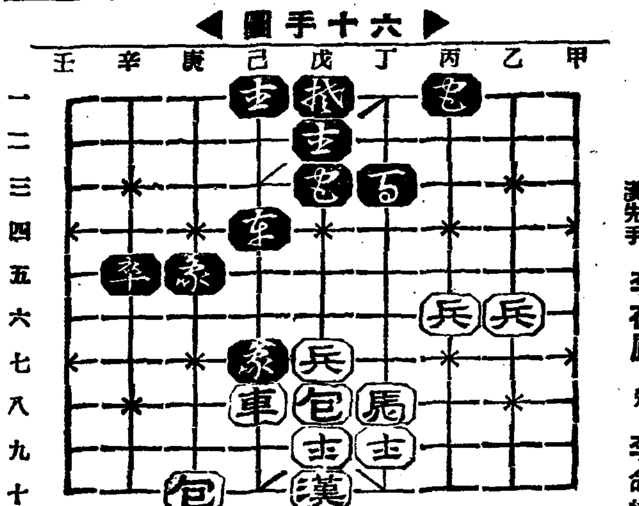

◀十七手圖▶

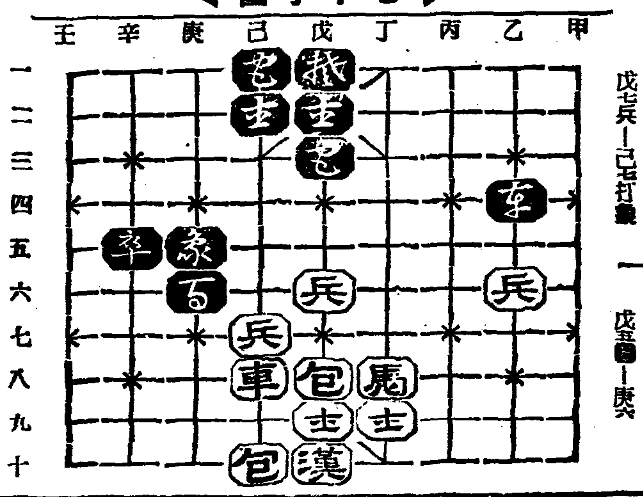

庚十包ー丁十 己四[illegible]ー己二 丁十包ー己十 丙一[illegible]ー己一 戊七兵ー己七打象
丁三[illegible]ー戊三 丙六兵ー丁六 己四[illegible]ー乙四 丁六兵ー戊六 戊三[illegible]ー庚六

第十三回 劇藝術研究會公演

時日 十二月二十日부터 三日間 (午後七時)
場所 市內 府民館大講堂
入場料 一般 五十錢・學生四十錢・團體(二十人以上團體入場) 三十錢

◇信仰과 故鄕 ー三幕ー 칼・쇤헬作 徐恒錫譯
◇쓸쓸한 家庭 ー一幕ー 빌드락作 李軒求譯

…出演…
李雄 宋在善 申佐輿 金福鎭 崔辰男 朴亨淑 孟鵬權 金暎玉 尹芳一 金一英 申寨善 安寧燦
朴[illegible] 李[illegible] 金[illegible]乙 李[illegible] 鄭[illegible] 李[illegible] 金[illegible] 李[illegible]
演出 李[illegible] 柳致眞
裝置 李[illegible] 鄭[illegible]

後援 朝鮮日報社學藝部

世界傑作童話集

定價一圓 送料六錢

發賣中

出版部責任刊行
아버지, 어머니, 아들, 딸, 누구나 보아야 할 조혼 책이다。 유치원보모, 소학교교원은무론 아동문화의 학도는 꼭 보아야할 책이다。 집집이 이책업는것을 부끄러워하라。
家家戶戶한卷씩

◇三百頁의內容만흔책◇
◇아름답기짝이업는책◇
◇누구나읽을純한글책◇
◇이야기마다插畫든책◇

發行所 朝鮮日報社出版部
京城府太平通一丁目六一
振替京城五八七八番

內容目次
日本篇 一、혀끈긴참새 二、「변안베」와 「바인베」
中國篇 一、어부와촉상신 二、바보수장사
朱[illegible]篇 一、호도까는 二、고래와코끼리 [illegible] 나정이
[illegible] 도까비
[illegible]篇 한세 [illegible] 기 고기
[illegible] 선나라구경 [illegible] 伯爵夫人과 [illegible]사
土耳其篇 一、보 二、[illegible]
[illegible]篇 [illegible]재人形 二、[illegible]나는 [illegible]
[illegible] 一、兄弟 二、[illegible]木鳥
獨逸篇 一、두려쥐 [illegible] 本島
[illegible] 이야기 [illegible] 구두 [illegible] 여섯 가진
丁抹篇 [illegible]
印度篇 一、공쥐와파쥐 二、[illegible]와놀부 三、[illegible] 나라화 [illegible] 파랑새 以上 [illegible] 다 [illegible]
朝鮮篇 一、[illegible]님의새옷 [illegible] 돌쇠 [illegible] 작은 [illegible]

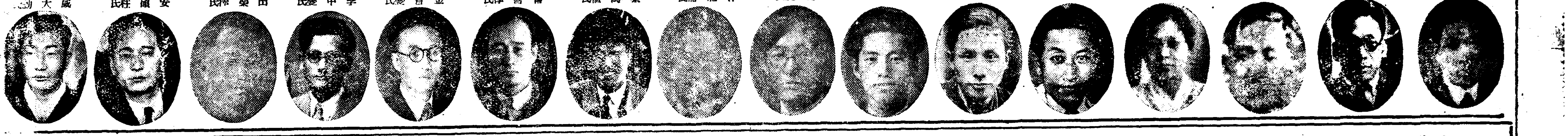

諸官衙 拂下並 製造販賣
中古品卸問屋의
一年一次大奉仕!!
大安價賣出
◎葉書로注文次第代金引換小包로即送함
名古屋市東區淸水町局前
松山合名會社
電話東六二一九番
振替名古屋一一五二一番

◎警察拂下品 黑厚ラシヤ巡査兩前外套(頭巾付 袖ナシ) 本品ハ官省ノ拂下中古品ニテ純毛厚ラシヤ生地 特品 六圓八十錢

◎鐵道省拂下品 紺厚ラシヤ兩前外套(綿裏付 頭巾付) 頭ヘ大型防寒用丈夫向適用品 特品 六圓五十錢

◎鐵道省拂下品 紺厚ラシヤ片前外套(綿裏付) 此ノ品ハ諸官省ノ拂下中古品ニテ純毛厚地 一等品 四圓五十錢

◎郵便局拂下品 紺厚ラシヤ片前外套(綿裏付) 防寒用丈夫向仕立ヘ官省品ダスカラ完全品 一等品 三圓二十錢

◎陸軍拂下品 黑厚ラシヤ兩前外套(頭巾付) 本品ハ陸軍ノ拂下品ニテ極丈夫向 一等品 二圓九十錢

◎陸軍拂下 茶厚ラシヤ兩前外套(頭巾付) 防寒用大形厚地純毛品拂下中古品デスカラ多少キズヘ直シテアリマセン 一等品 二圓九十錢

◎警察拂下品 黑厚ラシヤ巡查服上下組 本品ハ官省ノ拂下品故品質仕立等極優良品ニテ丈夫向 特品 六圓八十錢

◎鐵道省拂下品 紺ラシヤ服上下組(純毛裏付) 純毛厚ラシヤ防寒用實用向 中品 四圓三十錢

◎鐵道省拂下品 冬小倉服上下(縞ネル裏付 紺色) 此ノ品ハ鐵道省ノ拂下中古品ニテ生地ハ極上等 一等品 二圓二十錢

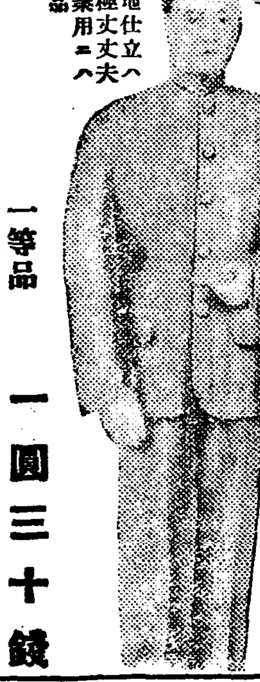

◎鐵道省拂下品 單小倉服上下(紺色 裏ナシ) 小倉地仕立ハ官省極丈夫向作業用ニハ好適品 一等品 一圓三十錢

◎鐵道局拂下品 黑ラシヤ上着 一等品 一圓八十錢

◎警察拂下品 黑ラシヤ上着 純毛 綿裏 特品 二圓九十錢

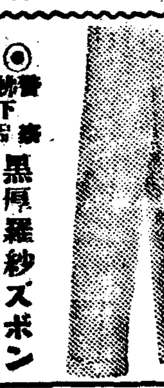

◎鐵道拂下 黑ラシヤズボン 一等品 一圓八十錢

◎警察拂下品 黑厚羅紗ズボン 特品 二圓九十錢

◎防寒用毛糸厚地 鬼オーバーセーター 五〇〇號 本品ハクシヤ製ノ毛糸ニテ製織シタル極厚地防寒用品ニテ目下地方ニテ大流行丈夫向品色ハ黑。ネズミ霜降 純毛松印 四圓九十錢 二圓七十錢

◎防寒用毛糸厚地 トックリアンダー 六〇〇號 本品ハ極厚地ノ毛糸製品ニテ防寒用ニ最モ適シ丈夫向實用品デス 色ハ黑。ネズミ霜降 一枚ニ付 二圓二十錢 純毛松印 三圓六十錢

◎防寒用毛糸厚地 アンダー 七〇〇號 此ノ品ハ極厚地毛糸製品ニテ防寒用ニ適シ値段モ安クテ丈夫向品目下地方ニ大流行品 色ハ黑ネズミ霜降 一枚ニ付 二圓二十錢 純毛代用アンダー 一圓五十錢 純毛松印 三圓五十錢

◎防寒用毛糸厚地 前割アンダー 八〇〇號 本品ハ防寒用極厚地毛糸製品ニテ丈夫向地方大衆向實用品ニテ目下流行品ナリ 色ハ黑。ネズミ霜降 東襟アンダー 一枚ニ付 二圓二十錢 純毛代用 一圓五十錢

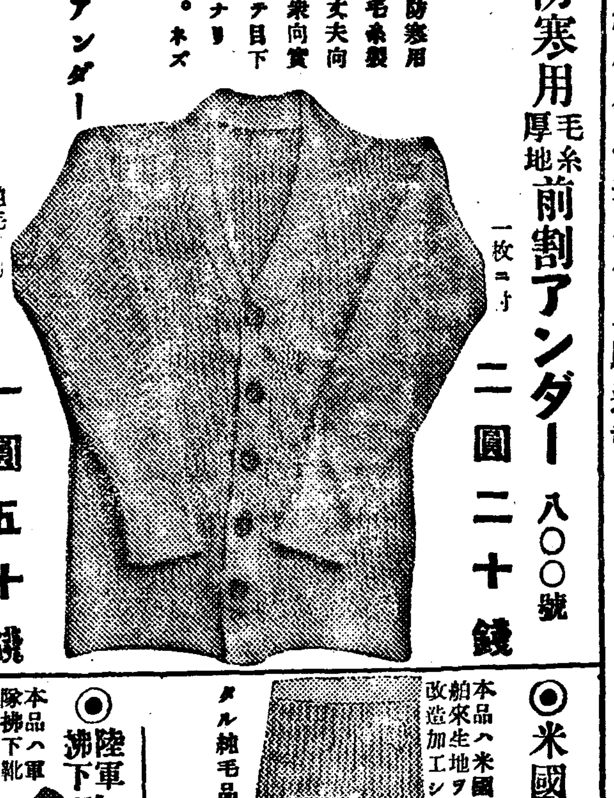

◎防寒用毛糸厚地 前割チヨツキ 九〇〇號 本品ハ防寒用厚地毛糸製品ニテ丈夫向流行品色ハ霜降 一枚ニ付 一圓二十錢 純毛品松印 一圓五十錢 鉑付カユリ同値

◎防寒用毛糸厚地 ズボン下 一〇〇〇號 色ハ黑茶、ネズミ霜降 大人用 一枚ニ付 二圓十錢

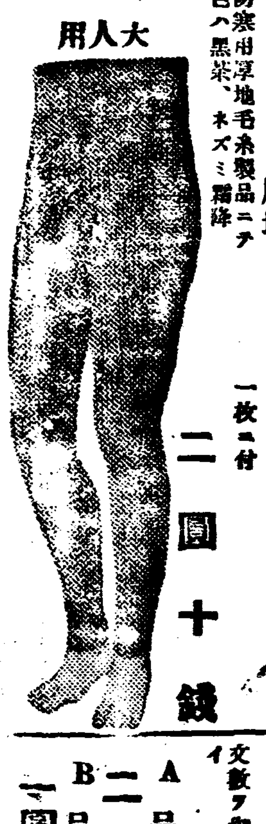

◎米國製中古 船來中折帽子 本品ハ米國製船來品ノ中古ヲ再製シタル純毛品新品ナレバ二十圓位ノ品 ベロアーA品 三圓八十錢 フアーA品 三圓三十錢 米國製 鳥打帽子 一圓八十錢 直輸入!

◎米國製中古背廣上着 本品ハ米國製中古背廣ヲ改造シタル純毛品舶來生地ニテスコッチ。ウーステッド。カルゼ等新柄物 特品 二圓八十錢 A品 二圓三十錢

◎米國製中古チヨツキ 新柄スコッチ。カルゼ。ウーステッド。 一等品 七十五錢 純毛品 縞スコッチ新品 一圓四十錢

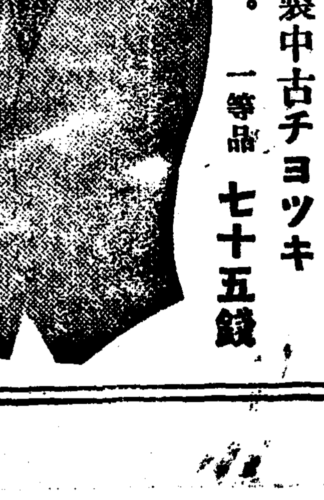

◎米國製改造ズボン 本品ハ米國舶來生地ヲ改造加工シ 純毛品 メル 特品 二圓四十錢 B品 一圓九十錢

◎陸軍拂下 改造編上靴(中古品) 本品ハ軍隊拂下靴ヲ改造加工シ新半張ヲ打込ミ鋲ハ丈夫品實用向文數ヲ指定下サイ 陸軍改造編上靴 二圓二十錢 A品 二圓五十錢 海軍陸戰隊用黑編上靴

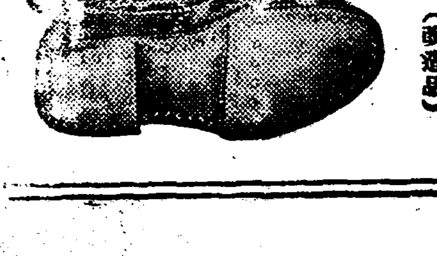

◎海軍拂下 水兵黑短靴(改造品) 本品ハ海軍拂下ノ中古品ヲ改造加工シタル完全品ニテ底ハ新半張革ヲ打チ堅牢無比 文數ヲ御指定下サイ A品 二圓十錢 B品 一圓九十錢

16日 獨占封切

20th CENTURY FOX

五胎兒誕生

近代의驚異!! 現代의奇蹟!!

데이온누·五胎生兒姉妹가 出演한 今冬唯一最大의話題가된 映畫

滿二歲를마지한 彼女等의귀여운 웃는얼골을 보아주십시오!

一九三四年五月英領카나다·온타리오森林地帶의 僻村에서 出生한五胎生兒、七個月의 早産으로五人合하야 十폰드라고하는 虛弱兒가 今年滿二歲의 誕生을 마지하야 로실로실 成長하고잇는것은 醫學上으로도 奇蹟에가까운것이다

當時世界中에 센세이손을 이르킨 五胎生兒를 映畫會社가 捕捉하야莫大한 權利金을 支拂하야 그女兒들의姿態를 今日에 스크린을 通하야보히게된것이다

이 폭스의 作品은 헨리킹에게監督식혀 진·하ー솔트·도로서ー·피ー타슨等에 役割을마러 劇化한것으로 자낙氏의 偉大한 商才가 빗나는作品이다

前半은不充分한 設備와治療器具로 人類發達에 貢獻하는 시골醫師의惠澤밧지못한生活이 描寫되여잇스나 이것이 억센힘의 伏線이되여잇는것은 숨길수업는 事實이다 이 시골醫師는 後半은토리ー루라는都會에잇는富豪에게 病院建設基金의募集을 計畫하엿스나아모도相對를해주지안코마음이조치안흔 木材會社支配人맛켄지는 醫師를中傷하야 도리혀 情든 故鄕에서쪼껴나게되엿슬때 五胎生兒가誕生하야눈물의苦鬪가 갑허진다

그런데 某映畫批評家의 말을 빌면 『……何如든 奇蹟的 生存을繼續하는五胎生兒들을 祝福하면서 여러분의사랑하는애기들을爲하야一次보아둘必要가잇는映畫여다 云云』……

國寶 데이온누 五胎生兒들의 出演

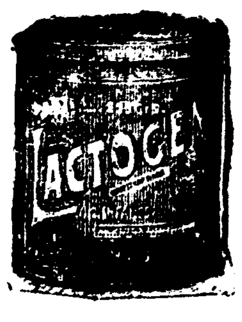

晝夜二回로 先着者三百人에限하야 락토ー겐一鑵式進呈합니다。

團成社

차디찬풍경

혈압이 놉다고 약만을 쓰는건 도리혀유해

거긔도여러가지원인이잇스나 자연료법에유의할일

우리는 흔히 혈압(血壓)에 대하야 그다지 큰 관심을 가지지 안습니다만은 혈압도 건강상태에 대하야 큰 관계를 가지는 것입니다. 더구나 살찐 사람이라든지 술 잘먹는 사람이라든지 그런 분들은 더한층 주의해 두어야만 됩니다. 물론 혈압은 높은것이 탈인데 높다는 때도 또 층하가 만습니다. 즉 일백오륙십밀리의 정도는 그저 경한것이요 이백밀리의 정도는 중간이요 이백오십밀리의 정도는 아조 고도에 속하는 것입니다 벌서 중간정도만 되거든 주의를 하서야 합니다. 그러치 안타가는 의외의 큰일을 당합니다.

혈압이 정히 높으면 대개두통이 나고 현긔가 나고 어깨가 뻑뻑해집니다만은 반듯이 그러냐하면 그런것도 아니올씨다. 아조 경한 때에도 그러한 증상이 나타나는 수가 업지서안코 또 그반대로 아조 중한때 도리어 나타나지안는수도 잇답니다. 그러한 증상이 업시 높은 혈압은 비교적 조흔 성질의 병입니다. 그러한 증상이 심할수록 악성에 속하는것입니다. 그런데 높은 혈압에도세가지의 종류가 잇스니 첫재는 본태성고혈압(本態性高血壓)이요 둘째는 혈관경화성고혈압(血管硬化性高血壓)이요 셋재는 신염성 고혈압(腎炎性高血壓)입니다. 첫재의종류는 별로 그증상이 대단치안치마는 나머지의 두종류는 그러치 못하니 혈관경화성은 위선 긔억이 감퇴되고 신경이 과민케 되는동시에 경화된 부분을 따라 흑은 배 혹은 아랫도리 또혹은 가슴이 아프며 신염성에는 부종이 심하고 오줌이 [illegible] 뇨독증(尿毒症) 가튼 병을 이르키게도됩니다.

이러한 병을 고치는데는물론 혈압을 나추는수밧게 업습니다. 혈압을 나추자면 혈압나추는 약을 쓰는수밧게 업습니다. 그러나 혈압을 나추는 약을 쓰는수하게 업습니다 그러나 혈압을 나추는약은 결국 혈관을 튼히는작용을 하게 되는것이라 혈관의 의려을 저축해서 떼일출 동맥의 경화를 촉진케됩니다.

그럼으로 그러한 약을계속해서 함부로쓰는것은 절대위험한만큼 생각할 문제입니다. 물론단번에 고만 근치하는약이 잇스면 조흐련만 그런약은 아즉 발견되지 안하얏습니다. 그러니까 경히 심한 때 약을 쓰더라도 늘 계속해서 쓸것은 결코 못 됩니다. 신염성에는 가음 볼 두절로 한달쯤 절대안정하게 휴양을 하는동시에 감식료법(減食療法)을 행하는것이 조코 혈관경화성이나 본태성에는 간간히 산보를 하거나 힘안드는운동을 하는것은 물론 일어나는 결로 한이삼십분식 것는것이 조켓습니다. 그리고 어떠한 증상에고 음식을 주의해서 가뿌도록 과식하지 말일 자극되는 음식을 피할일 술을절대로 금할일 담배도 적게피울일 혈관을 지혀야합니다. 그리고 혈관을 튼튼케할 자양분을 섭취하는 것이 조흡니다. 조개 해조 쇠고기류도 조커니와 류황 수은 금가튼 약도 조흡니다.

왕자와거지 (68)

마ー크·토웬 作 崔秉和 譯

二六 간절한부탁

얼마후에 문이열리드니에드스가 드러왓습니다. 에드스는 창백한얼굴에 슬픈빗을띄웟지만 친절한 거름으로 가까히왓습니다. 마일스 헨돈은 한거름압흐로 나갓드니 에드스는 손을처들어서 못오게하고는 조용히의자에가안저서 헨돈에게도의자에 안게하엿습니다. 예전에 그러케 정답게지내든거와는 아조딴판으로 남과가티 대하야주므로 헨돈은깜작놀나서 한때는자기스사로가자헨돈이나아닌가 의심하게까지되엿습니다.

『저는 당신에게 말슴드리려고왓습니다. 정신에이상이 생기신분에게 여러말슴을 하여도 잘깨닷지못하시겟지만 위험하신일만는 하시지마십시요. 여보세요 이곳은 정말 위험한곳입니다.』

에드스는 이러케 말하면서 유심히 헨돈의얼굴을 바라보드니 더한층 말에힘을주어서

『당신께서는 도라가신 우리 오라버님과 퍽가트시므로 더욱 위험하십니다.』하고말하엿습니다.

『에드스, 그게 무슨말이냐 내가 바로 마일스·헨돈이 아니냐?』

『그것은 그러케 생각하실는지 모르겟습니다. 하여간 그점은 거짓말이지 정말인지 엿주어보라고 하지안습니다. 당신에게 주의를 하시라고 말슴드리려는것입니다. 저의 남편은 이지방의령주(領主)이시므로 무슨일이든지 할수가잇습니다. 저는 남편의 하는일을 잘알고잇습니다. 남편은 당신을 가짜마일스·헨돈이라고 할것입니다. 그리고 다른사람들도 다려 그러케할것이 틀림업습니다.』

에드스는 한번더 유심히 똑똑히 헨돈을 바라보드니말을계속햇습니다.

『만약 당신이 정말 마일스 헨돈이시고 이고장사람들이 그러케인정한다손치드래도ー 제발 저의하는말을 잘드러주십시요ー그러케 인정을하드라도 당신의위험은 역시 마찬가지고 당신이 반드시 벌도 역시 변치안습니다.』

『따는말슴하신거와 갓습니다』

마일스는 피로운드시 대답을하엿습니다.

『나의안해가될 당신까지ー 의명령에좃고잇스니 그까진 하인들이 미듬수잇겟소』

에드스는 얼골을 살작붉히고 눈을내리깔고 듯고잇다가 도 나즌목소리로 말을하엿습니다.

『한시밧비 이곳을 피하십시요. 그러치안흐면 당신의목숨이 위태합니다. 그사람은 인정사정업는 귀신과가튼사람입니다. 당신이이곳에 계시면 그사람의지위(地位)와 재산(財産)에 관계가되므로 당신이 이곳에 계신이상무사하게는 지내가실수 업슬것입니다. 자ー얼른나가십시요. 주춤주춤하고 계시여서는 안됩니다. 그리고 돈이 필요하시거든 이지갑을바드십시요. 그리고 하인들에게 돈을주시고 이곳을떠나십시요. 지금얼른도망을 가서야합니다.」마일스 헨돈은 지갑을 밧지안코에드스압헤 벌떡이러서드니

『오죽 한가지 소원이 잇습니다. 자ー대답해 주십시요. 저는 마일스·헨돈이지요?』

『아뇨. 저는 당신을 모르겟습니다.』

『맹서하시겟습니까?』그대답은 나즌목소리엿지만 분명하게

『네, 하나님에게 맹서합니다.』

『아아, 암만해도 거짓말갓다.』

『어서 도망가세요. 왜귀중한시간을 헛되히 보내십니까? 무슨일이 생기기전에ー』

바로그때 수십명 하인들이 우루루 몰려드러와서별안간 야단법석을 이르켯습니다. 그러나 아모리 용감한 헨돈이라도 그수십명사람에게 밀려너머저서 순식간에 묵키고말엇습니다. 그와동시에 국왕도 묵기고말엇습니다. 그리고 두사람은 감옥으로 끌리여갓습니다.

우리차지

"동 면"

개고리와 뱀은
땅속에서 겨울을 납니다
숙은듯이 파무처잇습니다.
곰은요 굴속에서 겨울을 납니다. 게름뱅이
모양으로 줄져 잠만
잡니다.

(공소사립 채홍수)

七八세 여아의 세ー타ー

裵祥明

材料ー並太毛絲十五久 四號ー三號針四本 鉤針一本

뜨는순서ー(一) 처음엔백육십목을하야 세바늘에 노는후「이목고무아미」로 한치서푼가량을 뜹니다 그다음후면은「메리야스아미」로 전면은「나와아미」로 우의그림에씻은 수효대로 네치가량뜹니다 그다음에는 압뒤를갈라압뒤를두고 후면부터 먼저뜹니다 그런데 그림에의한수효대로 겨드랑을 주린후 두치칠푼가량뜨고 압흠서작하야 뒤와가티다뜨는데 오푼가량 만남기여 목도리그림의 수효대로 좌우로갈러 고대를 만든후 우편은 바늘로부치고 좌편으로코클을 달게됩니다.

【二】몸뜨는법 외죽 떠러진데로부터 뒷고대 압칠분을 집어「이목고무아미」로 한치팔푼가량 떠서 방울꺼거 안으로 느실느실하게 꾀맵니다. 몸을 다만든후 소매를 겨드랑에서 철시사목을 집어 차츰 차츰 주려오십사목이 남으도록이목고무로 두치가량떠서 꾀맵니다.

【三】「나와아미」뜨는법ー우른올여섯번 내려만든후 먼저 생긴 바늘에 끼워두고 나종생을 먼저뜬후 먼저뜬셋을 나종에 끄와뜹니다.

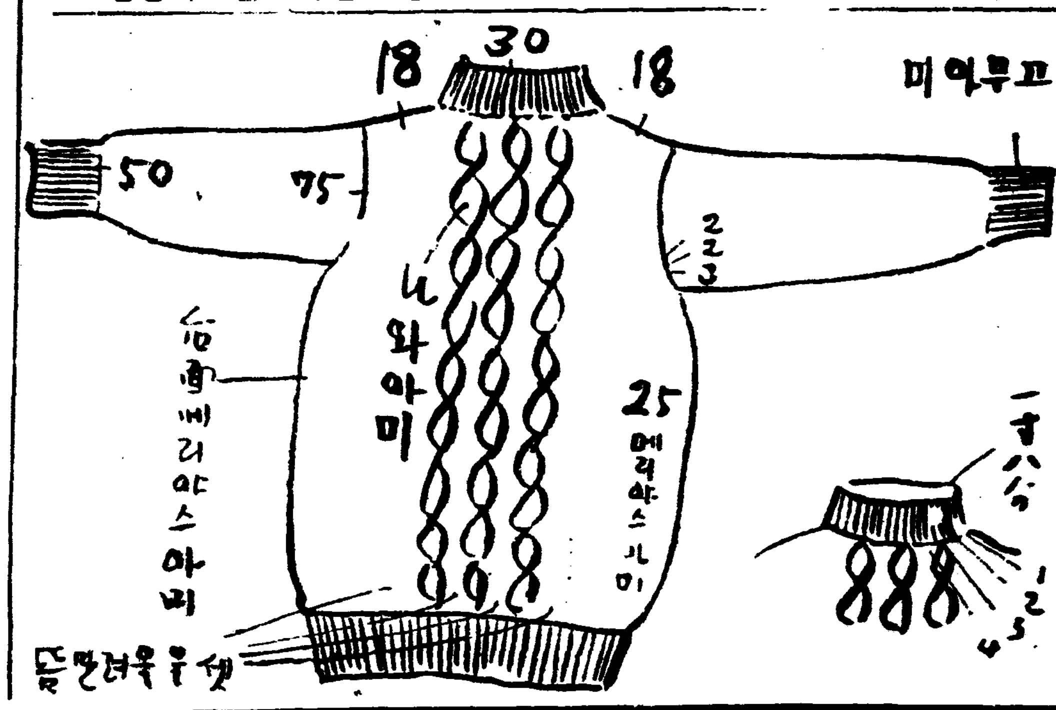

【四】「메리야스아미」압흐내려뜨고 뒤는 올러만 뜨는것입니다.

【五】「고무아미」「이목고무아미」는 두번내려뜨고 두번올려뜨고「일목고무아미」는 한번올려뜨고 한번내려뜨는것입니다.

가정의학

먹은음식이다시올라와

問 금년이십이세 남자이온대 밥을 먹고나면 속이거북하고생목이 올롸와서 게트름하듯 배에힘을주면 밥하고물이입으로 다시넘어옵니다 그것을다시 씨버먹으면 다시전과와 가튼증세가 계속됩니다 일설에의하면밥먹을때 물하고가티먹으면 위액이 들떠서 그러타하옵는데 사실이지요 병명과 치료법을 가르처주시기바랍니다 (一問生)

答 음식먹엇슬때 물을 마시엿다고 그런증세가 난다고는생각할수 업습니다 신경성반추증(神經性反芻症)입니다 전신의신경쇠약증으로 오는일이 만하오니 전신적으로 지정제를 복용하여야되옵고 전신냉수마찰도는 충분한 수면을하게 할거시며적당한운동도 필요합니다 복약으로·취밥트제품이 조흘거십니다 보통은 당신체질 또는증세여하에 따라다르므로 한번의사에게 진찰을밧게하십시요

(醫學博士 朴昌薰)

家庭醫學

妊娠中의婦人은

얼마나한程度의 榮養을攝取함이 조흘가

★數字上으로調査한滋味잇는研究

妊婦는 胎兒를기르기爲해또는 自己自身의 身體의消耗를막기爲해非常히만흔 에네르기ー(榮養分)를 必要로한다

大體얼마나한 榮養이 必要한가하면 카로리ー上으로는 妊娠四個月半까지에 그다지 要求量은 늘지안는다, 假令늘엇다하야도大體一〇파ー센트內外의 것으로 이것이

【五個月을經過하면】

一〇파ー센트以上에늘어 八個月以上이되면 五〇파ー센트나더하게된다 따라서産月이갓가워짐을따라 食慾이느는것은 當然한일이다

單只以上은 安靜狀態에잇서서의 카로리ー의要求量으로運動ー卽일을할때의調査를보면、假令安眠을하고잇슬때를一〇〇이라假定하면은 起立一一五 裁縫一三九 廚房일三〇〇 洗濯四四〇 설거질四七一이라함과가티 카로리ー消費量이부쩌는다.

다음에 榮養素로는、무엇이나 一般으로 要求量도 더하야지나 가장 重要한것은 칼슘、燐、鐵等의

【鹽類와비타민】

이다 더욱 칼슘은胎兒의骨格과 齒牙의主成分이되며 또解産할때는子宮筋에칼슘을必要로하야同時에出血할때에그것을 凝固시킴에는이것亦是 칼슘이必要하다는것이다.

또 비타민이缺乏하면은乳兒에各種病이생긴다 비타민B가 不足하야 乳兒脚氣를 誘發식히는일은 누구나잘알줄아는데 最近에는妊婦에 늘잇는것가튼 惡阻와 妊娠中毒의增惡함은亦是비타민이缺乏한때문이라고한다.

그런故로 妊婦의食物은 카로리ー로서 普通사람보다 約三割가량더하고 榮養素로는前述함과가티 各種鹽類、비타민이 必要한듯하나아모리

榮養分이豊富한食物

을攝取해도 至重한 胃腸에 이것을 消化吸收하는 힘이업스면 所用이업고 또 그때문에 大食을하야 加答兒나아토니ー를 이르키는 념려도잇슴으로 胃腸의 活動을 强하게함이先次問題이다

요즈음、妊婦여러분에게『錠劑わかもと』의 服用이 推奬되여잇슴도 이理由에 基因하는것이다.

即『錠劑わかもと』中에는 十數種의 活性酵素와、흐르몬性物質、비타민B等이 包含되여잇서 姙娠하기에 弱하기쉬운 胃腸의 機能을 强하게하고、食物의消化吸收를促進하는데 特히비타민B는 胃腸에必要할뿐아니라 脚氣나 惡阻、姙娠中毒을 막음에有效하다.

더욱 其他에도이藥中에는ADE等의 各種비타민을 비롯하야 칼슘、燐、鐵等의鹽類、及구리고기닝等貴重한 榮養素가 包含되여잇슴으로 이러한成分의 綜合效果에依하야、姙婦는胃腸이튼튼해지고 榮養이充實되여 羅病의 障害도 除去되여 튼튼한아해를 安産할수잇는것이다.

妊娠脚氣로呻苦타가

세번재는튼튼한아해를

(朝鮮) 田淵君子

長男과 次男때는、産前産後에 꼭脚氣症狀이 뚜렷하여産後에는 步行이 困難하여、恢復함에는 十日以上이걸리엿다 그때문인지、長男은 生後即時 乳兒脚氣에 걸리여、큰일에는 지안엇스나、일곱살인 지금까지發育이느저 虛弱兒가되엿다、次男은 脚氣症狀은업섯스나、非常히發育이 조치못해 세살이되엿서도 것지를못한다 나면서부터 알키만하는데、세살되든여름에 肺炎에걸녀結局 죽어버렷다、

三男을姙娠하면서、얼든『錠劑わかもと』廣告를보고 産前産後에服用하얏드니 前과가튼 症狀도업고、産後에도 二十日만에 前에六十日以上으로 恢復되든것과가티 元氣가잇고、어린애도 非常히 發育이조화 세살인지금까지 한번도 醫師의손을 거처보지안엇다、

偏食하는兒孩

殆半은虛弱體質

▽…最近虛弱兒童四千二百餘名에 對하야 여러가지 身體의弱한原因을調査한즉 가장만흔것은偏食의習慣이잇는兒孩로 全體의六十五%即二千八百餘名을 占有하야 當事者를一驚식히엇스니 이것을 보더래도 如何히家庭에잇서서偏食이健康上多大한 影響을 밋치는가를알수가잇다

▽…이러한偏食을하는兒孩의傾向으로는普通糖分過剩에依한것(菓子類의단것)을즐기는兒孩와

·蛋白食에기우는것(肉類 鷄卵이조코 野菜를 즐기지안는것)、野菜는즐기나 肉類는즐기지안는것等에 區別되나 단것이나 鷄卵 肉類等은 이것을 過食하면 아치도ー지스라하야 血液의成分에 一種의變化를 이르켜種種의 疾病ー더욱이 感氣라든가 肺炎其他의 傳染病에 걸리기쉬운體質을 만든다

또 野菜나果物類를조하하는兒孩는 一般으로 淡泊한것을 攝取하는關係로 脂肪 蛋白이不足하야腺病質이나貧血體質에빠지기쉬웁고 물에말아먹기조화하는兒孩는 副食物이적고 咀嚼도不充分하야 榮養이低下되고 結果로보면은 뚜렷한偏食兒로된다

▽…그러면 兒孩가偏食을하는原因은무엇이냐하면 普通食慾이업는때문에偏食의害를알면서도그대로放任하여주는것이 大部分으로 이러한兒孩는、모다가비타민B가 不足되음을알수잇다 비타민B는、最近에여러가지病을 곳치는外에、非常히注目되여잇는대

食慾 不振의原因도、이것이體內에不足하야 組織에의榮養이圓滑이될수업고、胃腸의機能을弱하게하는때문이다。

▽……그럼으로 兒孩들의偏食을막음에는 細細한食物의調査上 注意도必要하나、根本的으로는비타민B를비롯하야、胃腸의機能을 强하게하는成分을補給하야、食慾不振을除去할것으로、그方法으로 推奬되는것은『錠劑わかもと』의服用이다。『錠劑わかもと』의基礎인 헤ー웨菌이라하는微生物은、天然的으로、비타민B를包含하고잇슴이 生物中第一豐富한것으로、그以外의 비타민과、消化榮養을支配하는種種의酵素細胞의活動을强하게하는아미노酸等이含有되여잇서、胃腸의活動을强하게하며、食慾을增進식힌다。

『空腹이때에食慾이난다』는고食慾이업스면은 偏食은漸次로고칠수잇고 또其他에도여러가지榮養素를 包含하얏슴으로 胃腸의 强化와 相伴하야 榮養이充實해지고 偏食으로 생기는 弊害는 막을수잇다.

이『錠劑わかもと』는 東京芝公園大門內際(振替東京一七〇〇番)에서三百錠入、千錠入의二種을一日分不過五六錢(小兒에는二、三錢)의廉價로 發賣되고잇다

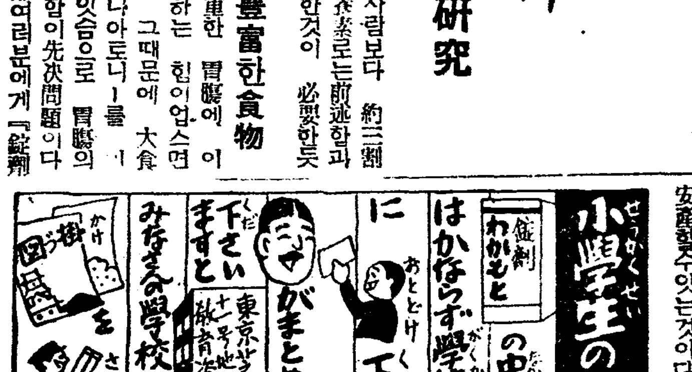

新日本의傑作品
칼은싱거ー미싱과一同
가격은舶來品半價!

陸軍省御用 文部省御推奬
海軍省御用 各女學校採用

躍進日本！의覇者

이數年來顯著한發展을하고잇는 躍進日本의工業은、文字그대로의 世界的驚異를 밧고잇는바 我國最初의本格的!!國産蛇目재봉틀!!은生産하게되엿습니다。

國産 蛇目재봉틀은 萬國標準型을 採用하고잇는故로 모든部分品이世界各國에서 마음대로 살수잇는것은 勿論、舶來品과比較하야서 털끗만한遜色도업고 더구나、價格도半價로 되엿슴으로 只今은全世界를壓倒하야 『싸고도 優秀한世界第一』이란 定評을밧고 멀리海外各國에까지 輸出이 急速하게치를올리고잇습니다。

東京 本工場에서는 年産額 二百二十萬圓에 達하고 從業人員四百餘名只今은 自他가共認하는 東洋唯一의 미싱製造會社로되야잇습니다。

全鮮進出을目的하고 一郡에一店을標準하야 代理店을募集 하고잇사오니希望區域를申込하시면年實上豫想數及特定價格等을 詳細히回答하야드립니다。

國産 蛇の目 미싱

萬國標準型 國産蛇目미싱

希望者는 京城府 萬稔ミシン商會 代理店係로

現在各代理店

安洪醴利端益金統鎮龍伊府龍義新昌馬慶南麗高元桃鎮清振蔚
東川泉原川由堤曹浦江川川山川州州原山州海水原山山川州州威珍
扶牙天公大禮平江洪完全挾光坡碧長高新定咸晋任江平大密陽通
餘山安州田善昌陵城州州安山州州溫興城興平興州東實陽同陽州川
舒瑞青保藤蕎唐開開長論固寧昌長松殷水江安平江信寶南陰鐵黃
州山城原津川原西岳華原栗禾潭寧城山德豐城津由岐寧陽川川

資本金百萬圓
東京大阪 帝國ミシン株式會社
京城南大門通一丁目九九
朝鮮總代理店 萬稔ミシン商會
電話本局(2)四五八三番 振替京城一四五二八番

本社 東京市日本橋區江戸橋一丁目
大阪支社 大阪東區心齋橋筋南久寶寺町一〇
各地支社 名古屋、靜岡、橫濱、神戶、京都、青森、甲府其他

咸南鰮漁總決算
總漁獲 百六十萬樽
價格은四百九十萬圓의巨額
比前年十五萬樽減

【咸興】 함남도어업의 경제중심되는 정어리(鰮魚)는 금년도 지난십일월경까지 마감하고 말엇는데 금번도의총어획고는 일백륙십사만륙천륙십구통으로서 전년의 일백칠십구만여통(樽)에비하야 십오만여통이 감소다 이것은 초어긔(初漁期)에 긔후관계로인하야 흉어를일운까닭이라고하며 중앙긔에잇서서는 모두미증유의대풍어이엇다 그러나온어(鰮魚)는 전년의이원십전내외보담은 퍽으나 고등하야 최하이원오십전으로부터사원륙십전의 대폭등까지하야 평균삼원대를 보엿슴으로 총어획고를 가격으로환산하면 사백구십만원의 거액에달하야희유의 호황(好況)을보엿다고한다 그리고 이정어리로 제조되는유지(油脂)와오파(粕)등의 제조고는 정어리외와배나 된다고추정하고 잇슴으로 전국금번에정어리의 생산된총액은 순전히일천만원은 초과되리라고전한다 이제 각항의 어획고를 보면 다음과 가트며 어업종별로 보면 건착망(巾着網)의일백이십이만칠천팔백오십통이태반을 점령하고 잇스며 정치(定置)어업의 십륙만륙백사십칠통(樽) 긔선(機船)의 이천구백삼십오통의 순서이다

端川	一七、五六一樽
群仙	六八、七四八
遮湖	一九六、一九一
新昌	四六、〇六六
新浦	一、〇五九、五九九
前津	四八、六一七
三湖	一四四、八六八
元山	六四、四五八
計	一、六四六、〇六九

여가지고 윤내허모에게 만일이 근일발간되여 목하귀성중에서 어용하려조를 밧고잇다한다

妙香山驛의業績

【妙香山】 조선명승 묘향산보현사의 관문인 만포선묘향산정거장은 개통이후로 수입이날로 증가하고잇는중인데 금번에 시업부터 십일월말일까지 수입이 사만륙천여원에 달한다는바 자세한것을 조사하면 좌와가트며 최근화물로는 광석, 목재, 잡곡 등이며 북선척식철도주식회사(北鮮拓殖鐵道株式會社)로부터 지나 방면에 수송하는 등 화물이 날로 증가하야 명년도에는 화물이 더욱 증가되리라고 한다

一、乘車人員 一九七、三六二人
二、下車人員 一二六、四三三人
三、旅客收入金 一四、三六九圓七九
四、貨物收入金 三二、五三六圓〇三
五、發送貨物 一一、一五八噸
六、到着貨物 五、九一八噸

淸津教育界快報
府內未就學兒童을爲하야 私立普明學校를獨擔設立
豊山李銓學氏教育熱

【淸津】 륙만인구를 포옹하고잇는청진은 근래에 비약적발전을거듭하야 국제적대도시로 자처하는반면에 교육긔관이 완비치못하야 중등정도의 학교는업스니 말할것도업지만 초등교육긔관으로는 공립학교두곳과 사립학교두곳 합 사개소가잇스나 해마다 학령아동은 증가되고각학교의 수용력은 그들의취학의길을 여러주지못하야 매년미취학아동이 천여명에 달하는 놀라운수자를 나타내이고잇스나 이들을위하야 누구하나 배움의길을 열어주랴고하는사람이 업서 매우유감이든바 금번원적을 북청(北靑)에두고 현재 풍산(豊山)에 거주하는 숨은독지가 리전학(李銓學)씨의 의거로 청진에잇는 미취학아동과 변령초과의아동을 위하야 부내포항동(浦項洞)에다 사립학교를설립하리라는바 청진에잇서서 미취학아동들을 위하야 참으로감격한 뉴-쓰이다 위선부내포항동이백사십이번지 임긔선(任基先)씨의가옥을비려 오는이십일일부터수업을개시하리라는데 교명은 사립보명학교(私立普明學校)라하며 오는이십일일까지 원서를 접수한다고한다 교수정도는 보통학교사학년정도까지라하며 강사는 리전직(李銓稙)씨가 담임하리라고한다 일반은씨의특지를감사하는동시에 동교가꾸준한노력으로서 성장발전하기를 바란다고한다

귀회를 원병구(元炳九) 백성호(白成浩)양인의 명의로 근오십여원의 망무입금전표를 위조하

自己農土全部提供
無作農과平分配
完州金在順氏盛擧

【參禮】 완주군삼례면해전리 김재순(金在順)씨는 원래풍부한자본이업는 근검독농가로서 지방사업에는 대소를물론하고 열심으로 분투하야오든중 이즈음 이상적농촌건설은 이러기보다도 대농가에서는 실정보이상을 경작하는 반면에 무작농이 오할이상이되는 동시에 농촌의피폐는 극도에달하야 자력갱생이니 농촌진흥이니하는것은 지상공론에 불과함을통감한 씨는자작농토십정보이상을 내노아 해부락무작농과 빈농층에평균분배하얏다는데 해부락 농민의찬미는 자자하다고한다 ◇寫眞은 金在順氏

忠北棉花出廻
六百五十萬斤

【淸州】 충북도내 면화출회에대하야 조사한바에의하면 구일현재출회고는 륙백오십여만근으로 그가격은 팔십오만원이라는바 례년에비하야 대략 이할가량이나 면화가가 이할고입으로 결국농가에서는 평년작에 수입이된다고하며 청주군내에는 십일월현재가 백이십칠만근으로 이십일만륙천원가량이 농가로 들어갓다는데 금번 면화수확예상고에 비하면 약이할증수이라고한다

警察官瀆職事件
五名에게體刑求刑
前巡查部長朴根用에겐三年役
光州地方法院에서

【光州】 전남라주경찰서(羅州署) 재근영산포(榮山浦)주재소에근무하든전순사부장 박근용(朴根用)(三○)외 수명은 수회(收賄)또는 사긔등으로 이십여차에 궁하야 금액일천수백원을 사취하여먹고 재작년팔월에 그부정사건이 발로되여 소관라주서에일망타진되여 그간예심에 회부되엿다함은 긔보하엿거니와 지난사일부터 광주지방법원에서 안전(安田)재판장주심 전중(田中)량배석판사와 향천(香川)검사립회로서 계속 삼차의심리공판을 십이일에 마치고 립회검사로부터 피고오명에게 전부체형을 론고하엿는데 언도는십구일이라하며 각피고의 구형은 다음과갓다한다

▲朴根用懲役三年 ▲金相伯一年六個月 ▲文泰植十個月 ▲文千文一年 ▲金玉鉉十個月 ▲金今心六個月 ▲陳慶長十個月

大田藥令市開市
十二月廿九日부터

【大田】 나날이 발전과정에잇는 신흥대전약령시(大田藥令市)는해마다 면목이일신하리만치 성황을 이루고잇서 불원장래에 조선제일의약령시로 될것은 물론이다 작년에도 산과가티싸여진 신품약재가 여가로매출되야 경의적호평이잇서거니와 금년에도 례년과가티 십이월이십구일(음력열일곱)부터 명년일월말일(음력십이월말일)까지 한달반동안 충남의약조합(忠南醫藥組合)주최로 개최된다는바금년은 례년보다 일층성대히 신제약품의 다수진렬도 되리라고한다 이것은 대전발전상에도 다대한 영향이잇는것이어니와 수용자에게도 다대한리익이 잇스리라고한다

賃金傳票를僞造
五十餘圓詐欺

【甕津】 황해도 송화군 천동면

第一期地稅調定額
二百萬圓程度?
大邱稅務監督局管內

【大邱】 대구세무감독국관내 신설세무서의 보고에 의하면 소화십일년도 제일긔지세의 조정액이 이백구만칠천원백십칠원이고 납세인원(納稅人員)은 일백오만륙백사십팔명으로 전년에비하야 세액(稅額)에 잇서서는 칠천삼백십칠원 납세인원은 오천사백칠십이명이 모두 감소되엿다한다 이와가티 대감소를보게된 원인은 전번의 수해(水害)충해(虫害) 병해(病害)로 말미아마공식이감수되엿기 때문이라한다

沈相武氏美擧

【鎭川】 면천군남면에는 보통일면일교제가끗나는 금년에 보통학교를 졸업하고 교사급교장 사택까지 용히건설한후 방금아동을 교수중인데 교원의사택이 불충분하야 유감이든바 본면황지리(黃地里)에거주하는 유지심상무(沈相武)(三○)씨는 교원사택을 독단으로긔증키로 허락하야 일반은 씨의특지를칭송하는바이다

地方人事

▲藤木英雄氏(完州郡內務主任)新任人事次 本報全州支局來訪
▲金守萬氏(地方敎化主事)新任人事次 本報河東支局來訪
▲姜濟卓氏(大衆醫院長)院舍新築落成人事次 本報新上支局來訪
▲鈴木賢治氏(前會寧金融組合理事)羅南金融組合轉勤人事次本報會寧支局來訪
▲金鍾喬氏(把城面長)新任人事次 本報大田支局來訪

社告

今般本社에서左와如히支局을設置하엿사오니照亮하시압 朝鮮日報社 白

奬樹支局 位置 全北奬樹驛前 支局長 金正完

明月溝支局 位置 間島明月溝市 支局長 韓鳳熙

靈山支局 位置 忠南郡靈山市 支局長 李周穆

今般本社에서左와如히分局을設置하엿사오니照亮하시압 朝鮮日報社 白

白馬分局 位置 京義線白馬驛前 分局長 朴元華

興京分局 位置 奉天省興京縣河北街 分局長 崔允煥

今般本社에서左와如히支局을移轉하엿사오니照亮하시압 朝鮮日報社 白

水橋支局 位置 黃海線水橋驛前 右任支局長 黃柄斗 右依願解任 支局長 張昌郁

裡里支局 位置 裡里邑內二六四 右任支局長 金昌洙 右解任 支局長 朴光遠

春川支局 位置 春川郡邑內 右任支局長 柳和靑 右依願解任 支局長 方麒春

厚昌支局 位置 厚昌郡邑內 右任支局長 沈相喆 右依願解任 支局長 崔吉浩

謹告

驪州支局 移轉位置 驪州郡州內面倉里 五〇 電話 二四番

永登浦支局 右新任 始興分局長 金鉞植

裡里支局 記者 林榮澤 同 金昌乙 右新任

鎭川支局 記者 宋千石 右新任

報恩支局 懷仁分局長 館(?)輿九 右新任

高興支局 總務兼記者 李鍾永 右新任 總務兼記者 金永善 右解任

錦山支局 記者 金泰賢 右新任 記者 全洪植 顧問 李敏儀 右依願解任

水原支局 烏山分局長 金容式 右新任 烏山分局長 李承潤 右依願解任

陵谷支局 記者 館承濟 右新任

保寧支局 記者 李炳翊 右新任 記者 吳日圭 右依願解任

光州支局 記者 崔祚雄 右新任

金川支局 記者 全一鎬 同 金鎭鎬 右新任

北靑支局 記者 崔甸善 右新任 俗厚分局長 李興植 右新任

靈山支局 靈山分局長 李周穆 右新任

奉天支局 移轉位置 奉天十間房第二區第二四號

愛慾의彼岸 【167】
李光洙 作 金康穆 畫

김장로는 준상을 보내고 혼자 혜련의시체를 지키고 안저잇섯다. 혜련의 얼굴을 열어보고는 덥고 덥혓다가는 열어보앗다. 혜련이가 어려서 자라던 생각과 자긔를 따르던 생각과, 이러한 혜련의 일생이 눈에 돌려나왓다. 그러케 사랑하던 딸 혜련이 최근 일년동안 점점 멀어지던것을 생각하고, 더구나 문임이 문제가 생긴 뒤로 부터는 혜련에게 대하야 눈에 가시와 가티 생각하게되엇던것도 생각나왓다. 김장로는 대할 때마다, 셥히 어려워하면서도 한마디씩 김장로의 잘못을 말하고 바른 길로 돌아가기를 간하던것이김장로에게는 매양무참혹이되엿던것이다. 아니꼽게, 건방지게, 하는 불쾌한 생각으로 사정업시 혜련을 욕바질은것도 여러번이엇다. 그런할때마다 혜련은울엇다. 그리고혜련이 우는것을 보고는 김장로는 문을 벼락치듯 열어제치고 박그로 나가버렷다. 그 당시에도 혜련의 지극한 정성이며 또 그 말이 올흠을 못볼이 아니엇스나 애욕에 미친 김장로는 억지로 량심의 눈을 꽉 감고 혜련의 말을 아니들으려 하엿던것이엇다.

김장로가 문임과 혼인례식을 행하기로 최후의 결정을 하고 날시자까지 박던날 혜련이가 김장로를 보고,

『아버지. 문임이는 은주의 애인입니다. 아버지는 아들이나 다름없는 은주의 애인─일생을 맹약한 애인을 빼앗으십니까. 아버지, 은주의 가슴 속에 피가 고이지아니하겟습니까』

하고 최후의 간언을 들일 때에는 김장로는 거의 정신을 일흘뜻이 분격해서,

『이년, 다시 그런 말버릇장이를 할테냐. 보기실타. 다시 내 눈 아페 보이지말어!』

하고 소리소리 질럿다.

그리다가 문임이가 죽은 뒤로부터는 더구나 혜련이가 문임을 죽인 사람인것가티 미워하엿다. 쪼것은 이유가 잇다.

『언니, 언니의 아버지허구 혼인 허련이자 문임을 보고, 하시거든 은주씨를 마즈막으로 한번 만나보고 양해를 구하시요. 설사 뺨을 맛고 발시길로 채우더라도 지금 미리 당해야지 만일 혼인식장에서나 혼인 후에 그런 일이생기면 어떠커오?』

하야 마침내 문임으로하여금그날 죽던날 은주를 차자갈 마음을 내이게한 것이엇다. 문임은 이 말을 김장로에게 해서 김장로의 승락을 바닷슴으로이 의견이 혜련에게서 나온줄을알앗다. 김장로도 그 당시에는 혜련의 의견이 을흔줄로생각하엿지마는 일이 예상과 틀려서 문임이가 은주의 손에죽은 다음에는 김장로는 이 불행의 책임을 모도 혜련에게로 돌린것이엇다. 이리해서 김장로는 더욱 혜련을 미워하엿다.

이 모든것보다도 김장로를 하여금 더 혜련을 미워하게 한것은 문임이가 죽고 은주가 자포자기 허간 뒤에 김장로가 자포자기로 술로 세월을 보낼 때에 혜련이가 거의 날마다 『하나님의 길로 돌아오라』는것으로 자긔를 복돋은것이엇다. 혜련에게서 그러한 말을 들을 때면 김장로는 비위가 뒤집히고 오장이 끌허오르는듯하야 울고안젓는 혜련을 때려죽이고십도록 불쾌함을 느꼇다.

이러한 추억을 하여을 때에 김장로는 가슴이 터지는듯이 아팟다.

『아아, 혜련아, 내가 잘못햇다. 모두 이 애비의 죄다. 내 손으로 네 가슴에 칼을 박앗고나』

하고 불룩하게 내어민 혜련의 외편 가슴을 바라보앗다.

『문임을 죽인것은?』

하고 김장로는 생각을 계속한다.

『그것도 나!』

김장로는 이러케 대답하지아니할수업섯다.

김장로는 고개를 넘석하고 들어서 여긔서 남쪽으로 얼마 떨어저잇는 문임의 무덤쪽을 바라보앗다. 달시빗체 희미하게 그봉분이 이쪽을 바라보고잇는것가탓다.

森永キヤラメル 大懸賞當選者發表
愛用週間

最秀全朝鮮的으로 發表하온바 第一回 森永キャラメル愛用週間懸賞募集은 그 獨創的또는趣味的方法에依하야 半島空前의 人氣를博하고 內地滿洲方面에서도 應募를보게되야 實로驚異的成績을 收하게되야진실로 感激不已하는바입니다 抽籤은去 十二日嚴正히執行하와左記의結果를엇게되엿습니다 여긔披露하여드리는同時에 여러분의支持와同情을 深謝하오며아울러今後에도一層의愛顧를 하여주시기懇願하나니다
八等賞以下姓名은 省略하엿습니다 賞品到着으로써 通知에代身합니다 賞品은方今發送中입니다
當選者氏名(敬稱을略함)

一等 京城 福永宗雄
二等 京城 山下友三
三等 平北 金寶國 / 平壤 金星彬
四等 京城 中村安子 / 京城 金龍漢 / 咸北 金龍河 / 全北 申正植
五等 大邱 張郡トク / 元山 小田美奈子 / 新義州 福元孝美 / 京城 吉山林太郎 / 平南 李益賢 / 黃海道 吳鳳鉉
六等 京城 檜和田芳子 / 京城 古賀英治 / 同 河野貞子 / 元山 崔正實 / 同 韓旭東 / 京城 中村秀雄 / 同 金浴實 / 木浦 車鎬錫 / 同 朴成根 / 釜山 松田鼎平
七等 新義州 文得浩 / 頭溪 申自鉉 / 平壤 洪德栢 / 平北 白昌許 / 釜山 外山至 / 新義州 加藤辰司 / 咸興 文興株 / 京城 岡本スミ子 / 全北 吳均泰 / 釜山 許寓九 / 寧邊 沈相嚴 / 京城 石田惠之助 / 新義州 山口弘 / 新義州 津田顯正 / 京城 金寶彰 / 京城 武岡よし子 / 同 多田喜雄 / 同 關野紗子 / 平北 朴圖 / 元山 小林清春 / 興南 劉相烈 / 平北 山本德四郎 / 同 油井智惠子 / 同 李圭鎬

少年 通信社員募集
小學卒業程度 高尙愉快한業務 自宅執務可能 月收多大 詳細書無代進呈 略歷記入葉書申込
和歌山市新內町 昭和通信社

コンドロールミシン
代表的國產 十五種 蛇ノ目ミシンの嚆矢
一郡一店 代理店募集
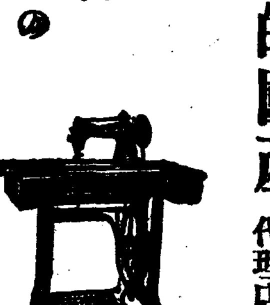
朝鮮總代理店 楠商店
京城府鍾路二丁目二十七番地 電話光三九六番
カタログ送呈 外交員募集

小兒內科 趙漢英醫院

恩給 五年分以上低利立替 擔保借替歡迎 內密迅速
京城府中學町一四 金星商會 電話(光)二七五八番

肺病專門 海州療養院
一、入院案內書要二錢切手
院長 醫學博士
電話 五一五番 振替京一七〇六九番

名藥案內
임질
日光製藥社

堅實職業
紙袋製造는家庭에서男女不問 引受確實
大阪市天王寺區桃谷町 太陽社營業部

●感嘆!!感嘆!! 정말頭痛에써조흔 ノーシン이다●

三成金비녀
三成堂製作部 三成堂本店
京城府寶町

劇團 靑春座 地方公演出程
京城東洋劇場直屬 ·新作劇本·一流俳優歸京公演·

日程
16.17.18.19. 仁川
20.21. 延安
22.23.24. 海州
25.26. 沙里院
27.28.29. 開城

演員
沈影 李載玄 金素英
黃澈 金影水 尹信王
卜元圭 金東圭 韓銀珍
柳玄 徐月影 南宮仙
李軒 車紅女 池京順
太乙民 金仙草

(待期를) 歸京公演
市內 府民館
正月一日 二日 三日 (三日間)
(一日三晝夜二回)

防寒 純毛羅紗製品處分大特賣!
◎各五百着限リ早急御注文下さい

◎オーバー(片前型 兩前型)
十圓 生地ベロアー地 サテン總裏付 仕立實用 片前型兩前型同値 色……紺、黑 寸法…二尺九寸…三尺…三尺一寸
十四圓 生地純毛厚地ベロアー地 絹サテン總裏付、紺黑二色兩前型片前型同値 寸法…二尺九寸…三尺…三尺一寸
十八圓 生地純毛厚地ピース一地 色柄…鼠、紺、黑の霜降及、兩前型、片前型、各寸取揃仕立 本絹サテン總裏付入念仕立

◎鮮滿向オーバー
十圓 生地ベロアー大身巾…背廣サテン總裏付…片前型 色…紺、黑、二色 寸法…三尺…三尺一寸…三尺二寸
十四圓 生地純毛厚地ベロアー地 鮮滿向特別仕立…本朱子總裏付 色…紺、黑、二色 寸法…三尺…三尺一寸…三尺二寸
十八圓 生地純毛杉綾ラクダ生地 鮮滿向特別仕立…本朱子總裏付 色…鼠、黑色二色 寸法…三尺…三尺一寸…三尺二寸

◎背廣三ツ揃洋服
十圓 生地ウーステット實用仕立サテン裏付 三ツ揃洋服 色…紺、黑二色 寸法…大寸、中寸、小寸同値
十四圓 生地純毛スコッチ生地入念仕立 絹シルバー總裏付 色…流行色、鼠、茶紺系統 寸法…大寸、中寸、小寸同値
十八圓 生地純毛高級スポーテックス地 柄…濃茶、鼠、紺系の高尙な柄 及綾無地 仕立…輸入アルパカ附屬精選 寸法…大寸、中寸小寸同値

◎各品共生地見本はありません弊店御信用の上御註文下さい

御取引に就て
御註文は……ハガキにて御申越下さい
代金引換便にて御送り致します
送料は……各品共一着 七十五錢
御註文の節は身長、胸圍、袖丈等御明記入願ひます
不向返金、品替自由

名古屋市東區魚町二
名城商店販賣部
御送金は 振替名古屋一九三七番 電話東 ⑭九〇二番

非常時財界打診 ④

公社債

公債發行條件의 不變으로 昨年九月頃부터 全혀 停滯狀態에 陷하여잇든 起債市場은 이 停滯를 깨트림必要上二、三流社債가 四分三厘파ー의 條件으로부터 後退할것인가 或은 公債條件의 引下에 依하야 高橋財政下의 低金利政策을 一步新進할것인가하는 問題의 解決에 無慮하면서 今年第一四半期를 마젓다 그런데 二、二六事件發生에 依한 馬場財政의 登場은 이問題를 一瞬間에 解決해버렷다。 即新內閣에 依한 公債漸減方針의 廢棄는 低金利의促進이 업시는 到底히 할수업는바이며 따라서 積極的으로 低金利誘導를 行하지안흘수업게된것은 廣田內閣成立과同時에 짊어진運命이엇든것이다。

×

그런데 低金利工作은 從來 全面的으로 金利低下를 阻止하고잇든 公債條件의 支柱를 引下하는것이 무엇보다도 必要하야 馬場藏相도 四分利赤字公債의 發行價格을 九十九圓으로부터 九十八圓五十錢으로 引上하고 그代身期限을 約七個年短縮한다는 點으로부터 徐徐히 그出發을 시작하엿다。 그러나 二、二六事件의 衝動으로 興奮의渦中에 湧入된財界는 革命的低金利의出現을豫想하게되어 馬場藏相도 이沸騰的人氣를 鎭靜시키기爲하야 低金利工作의테포를빨리하야 三分半公債를財界아메 投出하지안흘수업시되엇다。

이리하야 一段安定된 基準을발게된 起債界는 他의金融部門과함께 活氣히 進發의 適應運動을開始하엿다 四分三厘파ー에걸려잇든 地方債와 社債는 四分파ー로 또短期이나마 四分三厘파ー까지 내렷는 社債는 그發行條件이四分一厘九十九圓七十五錢가량까지 下落하엿다。 그러나 新基準에의希望도 短期間으로 갓나고 今年夏期부터는벌서 再停頓할수밧게업시되엇다。 그것은起債市場의 無統制때문에 너무도 速히 條件의 最低限度에 到達한것과 國營圖에 目한 稅制整理案의 發表를앞두고 起債界가 委縮한結果이다

이제 稅制整理案의 全貌는大略明瞭하게되엇스나 國債條件의 方針은 事實上國債에對한 地方債、社債의 條件過度를 齎來하게되어 再次條件의 逆行이나 低金利의推進이 나하는곳에 難關을안흔채 今年을 마치게되는 것이다。

勿論 稅制整理案이 議會를 通過하야 實施하게되면 法人投資의 稅引利廻에잇서서 三分半赤字公債發行價格九十八圓、四分파ー地方債(十六年八月償還)의利廻는 一厘五毛、三分半公債와의間에는一厘 社債와의利廻는 一厘五毛로縮小되고 또個人의 投資者에잇서서는 基本所得(現在의第三種所得)이 千圓乃至千二百圓程度이면 國債와地方債、社債의利廻는 現在보다 크게되는데 基本所得이 그以上 增加함에따라 兩者의利廻는 漸次 狹少하게되어 마츰내 七千圓以上이되면 四分一厘파ー社債나 四分一厘파ー地方債나 國債에比하야 不利하게되엇다。 따라서公社債의 稅引利廻는 所得者及法人間에 比較的多額의 所得者는 現狀으로보아 地方債及社債는 國債와의 利子差가 크게되어 그만치 投資가 分布를 小所得者間에 開拓치안흐면 그消化는 자못困難치안흘까 이困難을 解決시키는것은 來年上半期의 가장 重要한課題인데 이問題의 解決이如何한 方面으로 展開될는지는 豫斷하는것은 容易치안타。 그러나 新稅利下에對한 積極的擴大에서 大藏省當局이 또 金利水準의引下를 取한다면 거긔에는 너무도 度를지나치는곳이잇다。 勿論 金利引下라하더라도 三分半公債發行에 依하야 起債界의 停頓을 隨伴한바와가티 馬場藏相이 이程度를 維持하면 當分은 이程度로 아주 期限이 업스므로 延長하거나 發行價格을 引上하거나에 落着될것인데 그것이 實現되면 三分半公債에 갓가운條件에 接近하게된다。 아직 數年間은 十億圓에 가까운赤字公債를 發行치안흘수업는 現狀으로보아 高히金融스럽운일이라고 안흘수업는一方 地方債、社債의 發行條件을 逆轉시키는 方法을取하면 金利가 反騰하야 低金利政策이 停頓한것가른感을주어 그것이 市場人氣에反映할 憂慮가 업다고할수업다。 勿論이境遇의逆轉은 金融基調의變化에 依한것과本質的으로 相違되는바이나 적어도 外形的으로는 何等다를 것이업다 요지음 大藏省當局이 이미金融界의 바로메터인 「콜」의動向에 神經을 날카롭게하고 或은 實質的인 低金利의 利廻를 確保하는 方針에서 起債界의 中間的存在인 金融債의 中間配當率引上이 反對하고 잇는것等을보면 이에 對하야 無關心하다고는 생각할 수업다 따라서 當局은來春初에도 구지 이問題에 觸하려고하지안코 暫時 借入金으로 事業資金을 補塡해 볼는지도 모른다。

×

또 來年度에 話題가될問題는 起債界의統制問題이다 起債市場의情勢가 公債政策에重大한 影響을及하는以上 모든 財政經濟政策中 公債消化에가장 關心을 가지고잇는 政府로서는 當然히 손을대지안흘수업는問題이다 起債市場이過進하면 公債條件은 너무 無制限하게行해지면 公債消化에 變調를 惹起할憂慮도 잇다。 金融統制法의 制定과함께起債市場의 統制는 急速히 具體化할可能性을가젓다고보인다。

以上의 들이來春의 起債市場에잇서서의 最大問題이라고 생각되는데 內外政治의 情勢가 百八十度의 急轉을하지안는限 低金利及統制化의 傾向은不動의 條件이다。 要컨대問題는如何한 經路를밟고 如何한速度로 行할가하는點에 오죽 달려잇는것이다。

今日財界 十五日

◆米		(單位圓)
仁川期米 先限	三〇、〇五	二五、三四高
大阪期米 先限	二九、五五	一五高
⊖三等米 一石	二八、〇〇	不變
京城一等白米 百키로	三三、〇〇	
正租(仁川)一等		
一斤價 三等		

◆株		(單位圓)
東新	一三八、六〇	一〇低
日產	七六、九〇	一〇低

◆商品		(先限單位錢)
大阪綿系	二五三、三〇	二、二〇高
大阪棉花	七〇、〇〇	一〇高
大阪人絹	六九〇、〇〇	一〇高
大阪砂糖	一二、九〇	

朝鮮의增稅大綱決定

第一種所得稅 增稅率이問題

第二種은綜合課稅로

拓務、大藏兩省에서 折衝한結果 朝鮮의 增稅大綱은 大體決定되엇는데 가장 關係가 만흔 所得稅의 增稅方針과 現稅率은 如左하다

一、第一種所得稅(法人)는 現在額의 八割程度增稅(現稅率은 法人의 普通所得 百分五 本店을 有치안흔것 百分八 超過所得 百分十이 百分의四、二十이七、三十이 二十〇로되다)

二、第二所得稅、原泉課稅를 廢止하고 綜合課稅로함(一定率 控除(現在는 朝鮮에서 支拂을受하는 公債利子 百分의二 社債債券、預金그他 百分의三 一年以上 居住치안는것 百分의五로 되어잇다)

從하야 問題가되는것은 第一種의 增稅程度如何 就中 朝鮮本社의 事業과 本店을 有치안는 事業의 所得稅를 如何히할가의 點으로 當局의 加減如何로는朝鮮事業의 本社를 朝鮮에 誘致하게도되리라한다

貿易統制稅

新設키로決定

總督府에서는 稅制의 全面的 改革에 伴하야 新稅로 마츰내 貿易統制稅를 新設하기로되어 目下 大藏省과 比率其他에關하야 折衝中인데 右新稅에依한 收益의全部를半島輸出貿易의 助成에 充當하기로되엇다

朝銀券增發 二億圓을肉迫

朝銀券의發行高는 中旬에入한後 本格的增發로 上旬의一億八千萬台는 中旬에入하야 九千萬圓으로올치하고 遂日一、二百萬圓의增發을繼續하야 十五、六日은 벌서二億台에 肉迫할것으로보며 一方京城의手形交換도 十二月第二週는枚數三萬九千二百十三枚 交換金額二千四百四十九萬六千圓을 示하야 歲末金融界는 本格的繁忙期에入하얏다 한다

에 入하얏고 또 豐도 需要期를지나서 減少되엇다 本旬의輸送成績은 二十五萬七千二百二十키로 噸으로 前年同期에比하야 一萬二千二十七키로增加이다

上旬荷動依然堅調

鐵道局의 十二月上旬의 荷動은 依然堅調로서 繼續、木材薪炭、石炭、鑛石、黑鉛、鮮魚、干魚、肥料、雜貨等이 依然活況을 呈하얏는데 農業材料는 結氷期

災害費使途 土木에二百萬圓

十五日의 閣議에서 朝鮮總府剩餘金支出로 災害費三百六十八萬一千五百二十八圓을 決定하엿는데 右中二百萬圓은 土木에 充當하고 殘額은 水利組合砂防工事廳舍 復舊費等에 充當할터이다 그리고 土木復舊費는 五百四十萬圓을 要하므로 二百萬圓을 剩餘金支出로하야 殘額은 來年度豫算에 計上하기로되엇다

經濟寸鐵

○ 朝鮮도 明年度부터 增稅、新稅로 三百萬圓增收키로되엿다고

○ 三百萬圓 쯤은 땅배갈는 增收만도 못하지만 잠자잇슬 郵料引上까지 合算하면 적지안은額일것

○ 物價는 七、八年만의 高價로뛰어오르고 稅는늘고 勞賃은오르지안코 어떠케사나!

整理釜負擔問題

在朝鮮本社工場免除

日本內地製絲業者의 十萬釜整理에 要하는 資金一千萬圓의 朝鮮工場側負擔問題에關해서는 目下 小口會長 堀田副會長等이 渡東하야 中央製絲聯合會와 折衝中인데大體

一、朝鮮內에잇는支店工場은本社와同一步調를取하야 負擔할것

一、在朝鮮本社工場은 負擔을免除할것

이란妥協案에 落着될것가튼 形勢이다 그러나 朝鮮으로서는可及的各工場이 同一步調로써 負擔을 免하고저하는 意向으로서 나아가고잇서서 今月十七、十八의兩日 開催될 製絲聯合會委員會에서整理釜에 關한 再協議하기로되엇다

對中經濟對策

確立論擡頭!

【東京電話同盟】西安事變의形勢에關하야 政府는 深甚한 注意를하고 覇權主義를 取코잇는데 日本으로서 가장關心인것은 中國의 財政金融이 大混亂에 陷할境遇이것을 如何히할가? 中國은 昨年의 幣制改革斷行에依하야 爲替도 安定되고 財政도 依復되고저하는이때 이事件이發生되고 事態가 全中國大動亂의 收拾할수업는 狀態를現出할 形勢가 濃厚하며 上海財界는動搖되어 다음에豫想되는것은 金融混亂이오 이것은中國을 救할수업는 破滅에 陷케하는것으로 이境遇中國側으로부터 財政金融의 破綻防止或은 積極的 援助를懇請할 境遇 或은 또英米其他가 共同援助를 提議해올때 日本政府는 從來와가티 道德的 支援的方針으로 나갈與否는 西安事變의 推移에 伴한事態로서目下對策樹立의 必要에 切迫되어잇다

서서 이때문에 日本對中經濟關係는 자못念慮되고잇는데 日中爲替는 意外로平靜하야 十二日 朝銀의 對上海爲替建値는 百四圓八分의三이엇든것이 十三日은 百五圓으로 引上한체 今日까지

對中爲替無響

中國動亂은 爲替市場大傾向에잇

在滿支店讓渡內容 (下)

加藤朝銀總裁演述

以上과가튼 經緯를經하야 新銀行이생긴터인데 其株式과如함은 公募치안코 滿洲國政府는當行이 折半하야 이것을 所有케되고 重役行員의太半도 亦是當行으로부터의 轉出에係한터이다 從하야 當行과 新銀行과는 姉妹關係에立하야 依然滿洲間에는 密接한 關係를持續케되고 關東州에在한 大連、旅順支店은 그대로 存續하야 日滿爲替中繼의 要衝에立할것임으로 當行으로서는 依然日滿金融의 調整上重要한役割을 하여야할關係에잇다 營業讓渡에伴한 當然의代償도 當

新한 解決이되어從하야 當行으로서도 其內容이整備되고整理期間도顯著히 短縮을 期待키에至한터이다。

新銀行은이미 其設立을了하고 來十二月三十一日로써 日本側關係銀行으로부터 業務引繼를受하고 來年一月一日부터 營業을開始할豫定인바 回顧컨데 大正二年當行이 滿洲進出을 企圖하고 大正六年政府의 對滿政策에順應하야 國庫金事務를 取扱하고 金劵發行에 從事한 以來二十數年 其間모든 困難과 相鬪하야 上한 地步를 一朝喪失함은情은 滿洲開發時에 불과가리 滿洲國建國의 礎石이되고 日本의不動한 國策에 適從하야 特殊銀行인 使命을 完全히하얏스며 當行業態上에는 相當한 影響을 齎來할수잇는것임으로當局者로서는 四圍의 環境及情勢로觀察하야 如斯히할수밧게업고 또如斯히함이 當行의 最善의方法이라고 確信한다

一言附加할것은 日本의 北支經濟工作은 日中國交調整問題解決上 最大한重點으로서 國策上의 見地로 其完遂를 보아야할것인데 當行은 其中心地인 天津은 靑島에 十數年前부터 支店이잇고 其銀行에係한 當行券으로不忽한 感이잇스나 一面으로생각하면 日本曠古의 鴻業인次自然流通을 促進하는 示하며 本年十一月一日부터冀東防共自治政府機關銀行인 銀行의 開業을보기에 至한關係도잇고 現地官民의 要望도 默止키難하야 새로히 北平에支店을 設置케되엇스며 滿洲興業에 引繼를 保留한 正隆銀行의 天津及 靑島支店業務도 本行에서 讓受키로되엇다

北中支에服從에는 日本資本의 誘致를 先決要件으로하며 資本을 誘致키 爲하야서는 安定通貨와 金融機關의 支援에 依하여야할 것은 勿論이다 目下各般施設其他에 關하야 政府와도 協議하고 其指示에 基하야 遺漏업기를 期하고잇다

明年初市勢豫想 懸賞募集

初立會 (一月四日)

朝取期米 三月限發會價(前場寄價)

朝新株 朝取短期前場寄價

東新株 同上

(以上豫想을左記項目으로募集)

賞品

一等 十圓 三名

二等 五圓 六名

三等 朝鮮日報一個月購讀券 十二名

適中者多數인때는 抽籤으로定하고 만약 適中者가 업는때는 最近價로써順次로 定함

▲終了=明年一月二日本社着에限함

▲發表=明年一月七日

▲注意=住所姓名을明記하야 朝鮮日報經濟部로보내고 用紙는葉書로 一人一張一題에限함

京城太平通一丁目 朝鮮日報社

商況 【十五日】

株式 形勢觀望 不動

前場閑散 昨後場反戾相에 場을止한 當地市場은 今朝에東新百三十九圓十錢으로 四十錢高 日產은 七十七圓丁으로 不變 朝新二十二圓四十錢으로 二十錢高 鐘新百八十二圓丁 不變으로 寄付되엇는데 情勢混沌한가운대 方의續落行動을 取하지안허場面은至極閑散하야 結局東新百三十八圓七十錢 日產七十六圓九十錢 朝新二十二圓二十錢等에 大引되엇다

後場不動 後場은 東新百三十八圓六十錢、日產七十六圓九十錢、鐘新百八十一圓三十錢等에 大引하야 不動의保合이엇다

▲帝國火業 一九、〇〇▲日本데질 一〇、〇〇▲東滿필프 一五、〇〇▲朝鮮製鍊 ▲銀和木材新 ▲共同漁業新 ▲浦賀船渠新 八〇、五〇▲第二데질

當分形勢觀望

昨日百三十六圓臺로 崩壞되엇든東新이 買方의防戰과 利喰急으로 急反撥하야 三十九圓臺를 回復하엿는데 九圓臺로 올려노키는햇스나 情勢混沌한現下의時局에잇서서 무엇을根據로 그以上 上進할餘地가잇스랴? 勿論 三十六圓臺에서 以下로實匝되지안는것을보면 東新株의實餘地가 小幅이란것을 暗示하고잇는것도 事實이며 무엇무엇하지만 三十億圓豫算의인플레를앞두고잇는 大幅의實餘地는 疑問이라할수잇스나 그러타고 지금에盲目的으로 買進할材料도 업는것만큼 當分形勢는 一進에 積極行動을避하고 中國內亂의 推移其他의 前途의 豫測이 서게된때에 비로소動할 것이아닐가하는 商談이不少하다

雜株亦是保勢

昨日中國情勢不安으로 低落된紡績株는 少戾되어 日本紡績은 五〇高一〇四二〇 同新三九〇〇(二〇二高)日華紡績一五一〇(一〇高)等으로 反高狀態이며 富士瓦斯新舊는 不變이엇고 日本綿花新도一〇七〇唱이엇다 電力株는 鈍狀이며 造船株는小高로 大阪商船五五〇(〇四高)同新一六八〇(三〇高)(昨紙大阪商船價는錯誤이므로訂正)이며 浦賀七四八〇 同二新四一二〇 石川造船九二〇〇 同新七七八〇等이며 肥料株는 一息으로 電五九九〇(六〇低)昭和肥新四三四〇(六〇低)이오 合同油脂 七四五〇(五〇低)이오 人肥新만이 二十錢高인一四五〇이엇다 세멘트株는 大體鈍狀이오 人絹株는軟化하야 東京人絹五四四〇(一〇低) 絹華人絹도五〇低 一二六五〇이엇스며 產金株、砂糖株、鑛業株는 保勢이오 滿洲物、鐵鋼株、고무株는 不變이엇는데 日本데질과第一데질의合併豫想으로 一六一〇、第一의一三九〇에 昂騰한것은 注目되엇다。

現株穩健化

朝鮮內의 現株熱은 過般傾向이잇서 不健實한諸株投機를 助長할念慮가잇섯스나 最近金融形勢로 相當히 是正되는跡이잇다 一般의實物市場人氣株로서도 增資豫想의殖銀、小運送統制를期待하는 朝鮮運送、新興事業인製紙、製鍊等의買約로는狀況으로 一時에比하야 約穩健化하얏다한다

實物前場取引

(取引高二百二十枚)

▲大同產業 七、〇〇▲全鮮產業新

東京國債市場

【東京電話同盟】新規材料가 乏하고 場面은 依然 閑散이엇다 ▲二回四分이 五錢小弛인外는 平均保合으로 三分半物은 寄는 鈍頭이엇스나 結局保合、米貨는 日銀의工作이 乏하고 下値가 六分半二十錢方 實物이 五分半七十錢少戾이엇다

甲五分利 一〇〇、五▲一回四分 一〇〇、五▲二回四分 一〇〇、五▲佛貨 一

大阪國債市場

▲甲五分利一〇〇、三三▲第三五分三〇〇、六〇▲一回四分一〇一、三〇▲二回四分一〇一、三〇▲佛貨一〇二、三五▲米貨六分半〇〇二、五〇▲滿洲公債一〇〇、三〇

期米 正米頑强 上伸

前場續騰 昨後場阪地二十九圓六十一錢止와 共히二十七圓七十四錢에 場을止한 當市場은 今朝에 入하야 阪地初付二十九圓六十四錢인 三丁高를 撥하고 二十七圓七十七錢인 亦三丁高로 場을始한後 阪地相當高調로 八十錢의 最高로 漸騰하야 ... 九十九錢까지 小弛하엿다가 九十錢에 場을止하엿다

後場續騰 後場은 二十七圓九十五錢인五錢高로 始場한後 四節九十八錢으로 結局九十五錢에 止場하다

六感

株…中國의 內亂으로 一時保合을 깨트린 市勢는 又復膠着狀態를 繼續하려는形勢 ▲아무래도 中國情勢가 一日에 前途豫測이 설것이아니며 國內로는 議會를 압둔것만큼 內外情勢가 積極行動을 取하기는 極困難▲모르면몰라도 이모양으로 推移되다면 이른바 年末市勢는 奇蹟이아니고는 잇슬수업는일▲形勢를觀望한다음 徐徐히 出動함이 安全할듯……

米…昨後場부터 俄然强味를 添하야 年末掉尾一振의形勢를 보이엇다 ▲第一回豫想發表前後의 瓦落을 告한後因而今日에 至하기까지 昂騰一途를 踏襲하여슴을보면 大體 昭和十一年產米의 底入은 去十月에 旣히 演出하엿슴을可知▲明十六日에 決定될 最高公定米價는 如何한程度로引上? 昨年보다의 引上說이有力▲此公定價가 引上되고 政府米 買替가 決定되는때는又復一高를 可期▲그러고 日本內地에는 臥入不足說의 擡頭하는모양이니 當分低落은難望

堂島前場情報

【大阪電話】東京三〇圓臺突破에 刺戟되어 地場마바라의 煎退와 强氣筋의 六四錢의 新高價를 示現하고 賣方의 踏物이 頻出하야 九圓八〇錢의 高値로 躍進햇는데 그래도 買方은 高價貫警戒되어 利喰急으로 一服商狀

買方 地場强氣地方側 來客側
賣方 西側 臺灣側 東京側

年末米價一考 畢竟은昂騰?

道穀以來의 各地市勢는 殆히 固着되어 保勢그대로 越年할듯하엿스나 大納會期日이 漸次臨迫함에따라 明日米穀委員會에서 決定될新公定米價의 昨年보다 引上說又는 政府米五十萬石 買實說이 買氣를 助長할뿐아니라 今에至하야는 日本內地米의 入不足說이 擡頭하야 越年後實收發表는 第二回豫想보다 又復減少를 免치못할이라하야 凶作地인朝鮮側의 某某强派가서로 堂島市場의 某某强氣一派와 連結되어 買戰動을 한다는 消息이 傳하며 朝鮮米의實收도 第二回豫想보다 반드시 減少될이라는 等 四圍가無非强材임을따라 畢竟은昂騰一途를 踏襲할形勢이다 實로農家의態度로본다할지라도 年末決濟期에臨迫하야도 依然賣惜하야今後高米價時代의到來를 苦待하고 잇슴을보면 大體本年의 米作이 그다지 樂觀할 餘地가업슴을 暗示하는것도갓다 結果如何?

中國의兵亂

米價에多少影響

日獨의 防共協定이 成立된後 國際的情勢는 多少緊張味를加하자 中國張學良의 蔣介石氏監禁事件이突發하고 딸아서 排日氣勢가 又一層猛烈한一方으로 蔣系의 部隊가張氏를討伐하자는等 中國의 事態가 俄然險惡化함에 딸아 日中의國際問題에도 또한 非常히刺戟을加하야 아직이러타할만한 何等의材料化되지는 안엇스나 株界는多少軟味를添하는것갓고 米界에는 不知中 强材化하는뿐 아니하야 昨後場부터各地共히步調가 자못堅實하야 今朝에入하야는 阪地는七十錢高로 東京은三十圓大關門을 突破하엿스며 當地는 七圓八十錢臺를 突破하야 去十一月의 高價를上廻코저하는氣勢를보이고잇다 何如間今의米價는 極保勢를보이고잇서 最高公定米價의引上說 又는政府米買替說이 얼마큼 買氣를助長하엿고 딸아서中國의쿠데타가또한 加味한모양갓다

各地正米

京城堅調 年末關係의手當物과期米高로 十五錢高唱이되엇다 一般으로實需諸人氣濃厚이나 出廻는 比較的만타 ⊖三等二八、二〇 四等二七、九〇 一等白米三一、〇〇

仁川底堅 產地는 高唱의 態度를 示하야 賣買는 아주不振이다 이에加하야 期米高를보고 氣配十五錢方 上放하엿다 ⊖三等二八、二〇 四等二七、九〇 一等白米一一、五五

釜山强含 期米高와 實物難하야 市場出廻는六千叺이잇서 實物은極히豐富하나 探算良好와 阪神期米側의買注文도 조금되잇서 賣買는順調로 進行되고잇다 ⊖三等二七、九〇 四等二七、六〇 一等白米一一、八八

大邱硬化 產地高와 期米의强調로 市勢는 前價보다 十五錢高이엇스나 年末金融의 窮迫으로 賣物이 殺到되고 高價飛付買는 極히警戒되고잇다 ⊖三等二七、九〇、四等二七、六〇 一等白米 一一、三〇

群山反撥 年末關係이나 賣買는 자못不圓滑하게 終始되고 잇는데 今朝는 期米高와賣物薄을옴겨 氣配十五錢의 反撥을告하엿다 ⊖三等二七、七五 四等二七、〇〇

木浦小高 當用小口買가조금식잇는데다가 期米高를옴기어 氣配十錢硬化하엿는데 產地로부터는 金融關係의 賣物이 潛在한모양이다 ⊖三等 二八、〇〇 四等二七、七〇 一等白米一三、〇〇

朝取期米取組內容

[各 市場 market tables, too small to transcribe reliably: 朝取期米取組內容, 短期主要株取組, 朝取短期賣買高, 大阪短期, 東京短期, 東京現株, 朝取期米, 大邱期米, 大阪期米, 木浦期米, 群山期米, 釜山期米, 日本各地期米, 東京期米, 大阪市中在米高, 大阪正米標準價, 大阪期米, 各地正租市勢, 大阪綿糸, 大阪棉花, 各地人絹, 橫濱生糸, 大阪砂糖, 海外砂糖, 시카고期麥, 日本麥粉市勢, 滿洲商況, 安東豆粕, 大連特產市勢, 金融(大阪金利, 對外爲替, 金賣入價, 東京市中金銀價, 京城市中金銀價, 海外經濟, 日本銀行勢, 朝鮮銀行勢, 京城手形交換高, 東京金利), 米穀(京城正米, 仁川正米大豆), 商品(京城綿糸布市勢, 京城絹布, 鮮油市價, 鮮潛給市價)]

株 東益商店 光皿 金益證券株式會社 城 米 仁川

期米 東 趙俊鎬取引店 仁川海岸町三丁目 電話 五六九 一六一二 三九六

期米 仁 仁川 仁川海岸町 紺谷取引店

株式 期米 玉 仁川本町 柳來恒取引店